朝鮮日報

二十九日夕刊

新聞代價 一部四錢 一個月八拾錢 郵稅並九十五錢 三個月貳圓七拾五錢 六個月五圓四十五錢 一年拾圓八十錢 地方必先金
廣告料 五號活字一行壹圓 報側內貳圓 四號活字一行貳圓 指定料五割增
編輯兼發行人 金東成 印刷人 金炯元
發行所 朝鮮日報社 京城水標町四三 (振替京城四〇九九) 電話(光)一四七三 一二三七 一八七

時評

女子教育四十年

×

市內에잇는梨花女子高等普通學校의 創立四十週年紀念式이今日로부터明三十日까지擧行되다한다 同校는米國某基督教宣教會의設立으로 京城의西部貞洞의一廓에잇서서朝鮮의女性들을爲하야 新時代的教養을資한바만혓엇다 到今梨花學堂의이름이지금까지 朝鮮女子教育界에잇서 자못印象만흔話頭로通用되든바잇는것을생각한다 同校가이제四十週年의創立紀念을擧行하니朝鮮女子教育界에잇서서最古의歷史를가진것을말함이다

×

基督教의朝鮮宣教가 지금까지四十二年의歷史를가젓스니梨花女高普가 그의宣教事業과거의同時에創立된것을알것이오 當年의寂寞한 朝鮮女子界에서 매우異樣의精彩를社會에비취엇슴을알것이다 이제거의半世紀에갓가운生長의欣喜를表現하는稱을엇엇으니 爲하야慶賀한다 一梨花女高普를爲함이아니라 그가朝鮮女子學校의開山과가튼地位에잇는까닭이다

教育과生活化

×

吾人은梨花女高普가 朝鮮女子教育界에잇서서 一先達이오또功家인點으로보아 賛辭를드리기를애끼지안는다 또는同校와함의 京鄉各地에散在한宣教師會設立의모든女學校가 다각각朝鮮의女性들을爲하야 딸허서朝鮮人全體를爲하야 新文化의啓發上重要한貢獻잇는것을承認한다 그러[illegible]의實際에몰어보[illegible]들을通하야觀[illegible]校들이다 각각現[illegible]家庭에서要求[illegible]들을養成하여[illegible]우疑問이다 [illegible]만教會立女學校에[illegible]니지마는 오족그[illegible]더이러한反問을하고십다

×

사람은그의男女임을勿論하고高遠한理想의憧憬에살어야하려니와 同時에언제든지항상自己의實際의境地를 明白히諒悉하고 當面한實務를가장잘履行하는데에 生活의妙義가잇는것이다 딸허서眞正한幸福도거긔에잇슬것이다 한갓迂遠空疎한想을품고實生活에不適한者될진대 平昔의過大한自負가놀이어어을그릇하는境遇가만흘것이다

×

吾人은朝鮮人의實生活에한理解가 아즉도不足함이잇는外國人의 指導下에 잇는斯種學校의女生들이 社會的또는家庭的으로實際에迂遠함이잇슬가저허한다 現代의女性들은現代的으로朝鮮的으로그리고또家庭的이기를切企하는바이다 近者教會經營의各女學校에서 特히家庭的事爲의實際的演習에留意한다하니매우時宜에適한處置인것을밋는다

爆彈犯人死刑執行
四萬公衆의面前에서

(소피아二十八日發) 「세이리스탄」及「자볼스키」의二名의死刑은本日公衆의面前에서執行되야頗히凄愴한光景을現出하엿는데最初死刑執行場所는極秘에附하엿스나遂히一般에게알리게되엿슴으로此를求景코자하는群衆이忽然死刑執行場에몰려와其數는四萬에達하엿더라

聯合國의對獨通牒
軍備를完全撤廢하라
케룬撤退는그後의일

(巴里二十八日發) 巴里「탄」紙의所報에依하면聯合國大使會議는三十日獨逸에通告를送할터인데「벨사이유」條約의賠償條項은誠實히此를實行하는中이나軍備撤廢條項은滿足히履行치아니함것을指摘하야獨逸이完全히軍備를撤廢치아니하면「케룬」撤退는不可能하다하야獨逸의注意를喚起하얏다더라

佛外相의外交演說
安全保障問題에關하야

(나우엔二十八日發) 佛外相「브리안」氏는二十六日上院에서外交演說을試하야曰

安全保障問題는數日間에解決될터인바그時까지는說明키不能하다過般獨外相의演說은佛國民에게好感을준것이라고認한다、그리고「힌덴부르그」氏當選後獨逸에急激한變化가起할것을想像한것은다失望이라하고尙且「브리안」氏는羅馬法皇廳의佛大使館을廢止할意志가업는것을表明하얏더라

安全保障問題와
英國新聞紙의論評

(나우엔二十八日發) 最近의英國新聞은安全保障協約問題에關한英國佛國間의紛擾에對하야失望을表明하는中인바英國의輿論은孤立策에傾하기始하얏다右孤立政策이라함은英國이全혀大陸의政局으로부터떠나서佛國으로하야금持久의消極을求하고英國은反히其全勢力을英帝國의鞏固에集中함을意味함이라더라

英米同盟의前提?
意味잇는米艦隊의訪濠
米紙特派員의指摘

(華盛頓二十七日發) 米國艦隊의濠洲訪問에就하야米國政府當局은屢次其何等의政治的意味가無한旨를反覆說明하는中이나同艦隊에從하야目下艦隊와共히布哇「호노루루」에在한米國各新聞社의特派員等은今에太平洋에잇는英米의同盟을云謂함에至하얏다、紐育헤랄드、트리뷴兩紙特派員「카ー다ー」「윌드」氏의電報는其顯著한一例인바其大要는左와如하더라

英米兩國海軍이聯合하면世界中他의如何한聯合艦隊에던지匹敵할지며、그리고此偉大한兩國의聯合海軍力은今後世界大戰의舞臺는太平洋에잇스리라云한軍事專門家가屢次試한豫言을消散케할지라、此意味에잇서서米國艦隊의濠洲巡遊는重大한意義가잇는것이다英國自治領濠洲은切한興味로써米國의排日問題發展을觀察하는中이다、그러나濠洲自身의排日은日本人의感情을害함이少하나其實은極히纖微巧妙하야其効果는日本人에對하야米國의排日法보다도更히激烈하다、萬一日米間에戰爭이이러난다하면日本이取할第一着의手段은比律賓의占領일것은軍事專門家의一致하는바이나如斯한境遇에는新西蘭、南阿等諸國은此에反對할지니此等事實은日本의比律賓占領의大障害일지며、그리고新嘉坡海軍根據地建設運動은此에依하야有意義하게되는것이며米國도宜히布哇에強大한海軍根據地를建設할지라新嘉坡軍港으로서比律賓의庇護가充分하다할지라도尙且太平洋岸의米諸國民의團結을具體的으로이르킴에는布哇에大軍港을建築지아니하면不可하다

日本政策의激變
米國生日人에脫籍許與
日本으로서는破天荒의일

(華盛頓二十六日發) 市加古「트리분」紙布哇特派員은同紙에打電하야曰同特派員은其「인크」가마르기前에更히日本政府는從來米國出生의日本人에向하야日本天皇에對한忠誠을要求하얏스나今에此義務의絆을絶하라하는中이니如斯急激한政策上의變化는米國新移民法成立以來의일이라打電하얏고、尙且同特派員은가로되日本政府가米國出生의日本人으로하야금日本天皇에게對한忠誠을버리게하는것은不可思議의일로서此는日本政府로서도全혀破天荒의일이라하얏더라

戰爭에毒藥使用禁止
武器會議委員會에서

(제네바二十八日發) 「제네바」武器會議軍事委員會는米國의提議를採用하야毒瓦斯輸入을禁하기로決하야最近新國際會議에서戰爭에毒藥徽菌의使用을禁하기로決議하엿더라

軍事費支出에反對

(나우엔二十九日發) 獨逸議會의豫算討議에서社[illegible]「솟푸후린」氏는軍事費支出에反對를宣言하얏더라

墨國에又大叛亂
赤化運動漸次瀰漫
米紙通信員의報道

(紐育二十九日發) 紐育「헤랄드、트리분」華盛頓通信員은墨西哥現大統領「카례스」氏反對者等은叛亂을企圖하는中이며赤化運動은漸次墨西哥國內에瀰漫하는中이라報하야米國大使「쉐펠드」氏가將次歸國하랴하는것은墨西哥國內의物情이매우不安케된結果親히事情을國務省에報告키爲함이라斷言하얏고尙且最近華盛頓에到着한信賴할만한諸報道는墨西哥國內에서重大한叛亂이勃發할危險은刻刻으로增加하는中인것을示하얏더라

佛軍에軍費補助
佛軍側은拒絕

(쌍도無電二十七日發) 巴里「주날」紙「모록코」通信員所報에依하면「모록코」의「마라케크」「파샤」는「둑라요레」元帥에게「리프」征討費의一部에加하겟다하야電報로二萬「게리라」를送來하엿는대元帥는깁히그好意를謝하고此를拒絕하엿더라

伊機스마트라着

(스마트라二十七日發) 濠洲로向하야飛行인伊太利飛行家「데、피네도」中佐는「스마트라」에到着하얏더라

스친네스財團
總裁更迭

(나우엔二十八日發) 獨逸財界의覇王故「스친네스」氏의長子「에돌픈」氏는「스친네스」財團의總裁及組合員을辭하고後任에는同財團의外國貿易海運部長富흔「스친네스」氏가就任하얏더라

中國學生의憤慨

(長春二十八日發) 滿鐵經營의公主嶺農學校中國人生徒十二名이市民運動會場設備를毀損하야實항에憤慨하야暴行事件에關止에向한請負人及加藤日滿査에反抗하야暴行케되日本人經營의學校에는學不아니한다公言하고其中主要한三十五名을行李를收拾하야가지고歸鄕하얏는데內容에는煽動者가잇는樣이더라

團匪賠償金案
英國兩院通過

(쌍도二十七日發) 過般下院을通過한바의英國에서取할團匪賠償金을中國教育事業과社會教育事業에充當할案은本日上院을通過하엿더라

佛米意見交換
債權에對하야

(巴里二十八日發) 佛國總務總理「브리안」氏는上院에서佛政府는對米債務에就하야米國政府와意見交換을開始하얏다고公表하얏더라

日驅逐艦
靑島到着

(靑島二十八日發) 靑島에向한驅逐艦「檜」號는二十八日同所着警備의配置를完了하얏는대中國罷業職工等은아즉도工場을占領中이며陸戰隊는上陸치아니할方針이오可及的中國保安隊의鎭壓에依하야煽動首謀者十九名을捕縛코자計劃中이나만일罷業職工이放火掠奪等日人의生命財産에危害를加코자할際에는直히上陸하야出動할터이더라

漁業取締派艦

(東京電) 中國官憲은龍口海中의漁業을取締키爲하야軍艦永翔을派遣하엿스며芝罘領事는館員을派하야日本船保護其他에對하야協議하엿더라

트로츠키諸官兼任
新經濟政策을實行코자

(나우엔二十八日發) 『레온·트로츠키』氏는左의諸官을兼任하얏더라

一、最高經濟會議의化學工藝部長

一、『콘세스트』總裁

一、外國人과締結할利權의一切를司할利權委員長

此는新經濟政策을實行키爲하야『레온·트로츠키』氏에게非常한權限을附與한것이더라

廣東、唐繼堯討伐乎

(廣東二十七日發) 廣東政府는不遠間唐繼堯討伐宣言을發하리라고準備中인데이는楊希閔劉震寰과의戰爭도意味하는것으로許崇智譚延闓等은市街戰이이러나는境遇에居留民保護에關하야慎重한注意를하는中이더라

香港政廳의退去命令

(廣東二十七日發) 香港政廳은楊希閔劉震寰의香港을軍事的政治的策源地로하는事實을認定하고國際法에違反된것이라하야三日內에退去하기를要求하엿더라

張、入京決定理由

(北京二十八日發) 張作霖氏가入京을躊躇하엿슴은興論의反對를두려워한結果오過般張氏는段祺瑞氏가奉天派의滿足할만한方法을取한다하면入京을아니하겟다打電하엿섯는대此에對하야段氏는奉天派의滿足을得하기는困難하나一次入京을바란다고返電한結果再次入京하기로決定하엿스며段執政은財政總長과煙酒稅의整辦도犧牲하여도조타생각하여其後任에奉天派의人物을세울計劃이오尙且財政總長의後任에는現在의政治長鍾世銘氏가되리라더라

廿九日에出發

(奉天電) 張作霖氏는二十八日文武大官을招集하야天津行을命令하고二十九日午前五時四十分天津으로向하야出發하엿더라

徵兵適齡引下
十八이나十九歲로

(東京電) 徵兵適齡을現在보다引下하는것은兵卒의教育上에도形便이조코一方國民은早히徵兵義務를終하고定業을得함이可하다는理由로今回의徵兵令改正에際하야近近開催될徵兵令改正委員會에서論爭의中心이될모양인대陸軍側生部의意見을聽컨대滿十八歲에達하면將來의教育程度는明瞭하게되야體格上에도別關係가업다保證하는中임으로結局徵兵適齡은滿十八歲나十九歲로變更되리라더라

餘年을自由로
靑年指導에盡力
犬養遞相聲明

(東京電) 二十七日에加藤首相에게辭表를提出하고且衆議院議員을辭한犬養遞相은二十八日에左와如한聲明을하엿다今番의辭職은前日革新俱樂部의合同에對하야協議會席上에서演說한과가튼趣意로써選擧法施行에對한自己의責任을盡할方法으로서는一切職務를拾하고一意專心으로此에努力할수밧게업다고생각한外의다라故로余의辭職은所謂圓滿辭職이오人과衝突한것도아니며

不平 과不滿도업스며오래동안생각하던것을實行하게되엿슴으로實로愉快히辭職한것이다辭職하엿다하야決코國事를放棄한것은아니나다徹頭徹尾히國家에對한奉公에努力할이다만從來와如한團體다는小範圍에서活動할가또는範圍를脫하야廣範圍에서活動할가하는差는잇다余는간혀히생각한바어니와余의年齡과健康으로보면至今부터五六年以上은到底히奔走活動할수업슬것이나되겟슴으로그뻐까지

生存 할는지問題이다그러하야이五六年短時間을如何히하면가장有効하게奉公할가여러가지로熟慮한結果드듸여一切를抛棄하고赤裸裸히一切公平한地位에立하야靑年의벗이되고普選으로新權力을得한諸人의指導者가되야余의힘미치는대로盡力하고십다

如斯 히余가말하면靑年黨의頭領이나될野心이나잇는것처럼아러서는안된다余는二十前後의靑年時代로부터四十餘年間政治專門을하여왓스나그동안에는失敗도잇섯고成功도잇섯다그러나말하면實은失敗의連續으로至今하엿다할수잇다故로失敗의經驗으로보아靑年으로하여금余와如한失敗를返復케하고십지는안라지금까지는小하다할지라도一黨의主人이엇슴으로敵도잇섯스나無能한老人이되면敵도업고同志도업시天空快活한廣大한世上을거침업시보게되는것이다

遞相後任
候補者三人

(東京電) 加藤首相이遞相後任으로何人을推薦할가는現在摘發하지아니하나貴族院方面又는他派에서推薦할가는亦政會에서推薦한다하면其候補者는安達謙藏、江木翼、下岡忠治三氏가가장有力한候補로右三氏中에서推薦되리라고觀測된다더라

犬養遞相辭任과
憲政會의觀測

(東京電) 犬養遞相은二十八日午前十一時頃에遞相을辭職하는同時에代議士를辭하겟다聲明하엿스나此에對하야憲政會에서는左와如히觀測하는中이더라

今又犬養遞相의辭任이잇고曩者에는高橋農相의辭任이잇서三派協調는日日로疎隔되어가는것처럼말하는者가잇스나遞相의辭任은決코協調를破裂케할것이아니오假令今에協調가破裂된다하면가장不利한處地에在한것은政友會이라그럼으로協調로아는바이다憲政會는協調에努力하야政策을實行하기爲하야協調에努力할것이오萬一遞相의辭任으로因하야政界에波紋을生한다하면有利하게轉回될것은憲政會이다後任은加藤首相의腹案에잇슴으로推測에推測을加할必要는업스리라하더라

前官禮遇는至當
樞府顧問도適任
政府某大官談

(東京電) 犬養遞相은二十七日午後에首相私邸를訪問하고辭表를提出한것은들엇스나其後에엇더케된것은아즉首相과會見치못하엿슴으로알수업다又首相은今日의橫須賀海軍演習을爲하야出向할터인즉後任問題에對하야는아즉考慮치못하엿슬것이다然而何如間田中總裁其他와도相議한뒤에決定될것이니遞相의前官禮遇問題는今後研究한뒤에裁可를得하야決定할問題이나第三次의大臣이오政界의元老임으로右禮遇는至當하다氏는樞密顧問으로서도適當이라생각하며又氏의氣骨이稜稜한것으로보아野에서靑年의政治教育에盡力케하도록하면조켓다云云

政局轉換觀測

(東京電) 政界의一部에서는犬養、古島兩氏의辭任을機會로삼아一擧에政本合同이實現되야政局轉換이行하리라고有力한觀測을하는中이더라

十五年度豫算
大藏省議開催

(東京電) 旣報와如히十五年度豫算方針에就하야는大藏省에서는大體로緊縮을主旨로하야緊急不得已한外에는新規事業을認치아니하기로한바近日省議를開하고六月二日閣議에서正式決定하야各省에通達할터인데此에基하야各省은七月十五日外지에概算을提出하기로되얏더라

政友會의大打擊
舊革新係全部脫會?
古島氏의率直한聲明으로

(東京電) 政友會의名義로新局面에更生한다稱하야一世의非難을입으면서政友會에飛入한犬養氏가三週間에純粹한浪人이되자玆에殉하기로決한古島一雄氏는最後의陳謝를告白하야率直한聲明을發表한것이政友會의大打擊이되야犬養氏와共히政友會에入黨한舊革新派十八名의去就가全然無意義케되엿스며且中正派의合同參加十一名의行動도面目을失한바어서舊革新系의合同者에게大動搖를이르켜其打擊은想像에넘처出戾的脫會가續出하리라더라

犬養氏引退로
政界事情의變化

(東京電) 政革合同에對한犬

現下政局과
意味잇는
諸巨星의會合

犬養遞相의進退는屢히世評에올랏스나貴院方面에서는遞相辭任을意外로생각하는者도잇다然而多數는도리혀當然히역이는中이다卽犬養氏가苦節三十年後에世上의嘲笑를覺悟하고政友會의軍門에降함에對하야는氏는心中에깁히斷斷한바가잇섯슬것은無違하다이것은閣下의士를敎하기爲함인지도알수업다自己는團滿辭職이라고말하나一種의引退이오政治家의生涯로서는成功이라할수업다遞相後任問題는政黨派의爭奪戰이되야首相도苦心할터이나一閣僚의事로協定을破하는恐는하지안흘것이다다못橫田이死하고高橋、犬養이去하고田中總裁가入閣치안흔現內閣及政界事情은組閣當時와대단히形便이달르다고말하는中이더라

(東京電) 犬養遞相의辭職과共히政局의前途가頗히紛糾하랴하는中인바田中政友會總裁及岡崎邦輔氏는二十八日夜府下千馱谷에잇는山本唯三郎氏邸에서會合한바大木遠吉伯、水野鍊太郎、山之內一次、伊東巳代治伯、有松英義等諸氏와晩餐을共하면서各種政局問題에對하야懇談을遂하엿는대右會合이如何한斷外지意見이合致되엿슨는지는窺知키難하나現下의政情에鑑하야頗히意義가深長하다觀察되는中이더라

政本合同
又復再燃

(東京電) 犬養、古島兩氏가官을去하고議員을辭한結果政本合同氣運은또再燃하게되엿다는觀測은兩派關係者以外의消息通間에喧傳되는中이다卽犬養者에政革合同에對하야犬養、古島兩氏는本黨과의合同을承하지안는다는條件으로써合同을承認하엿스나今에는議員을辭하야事實上此條件은消滅한것을見함이可하다卽政本兩派가互相諒解하면一夜中에라도可能할狀하더라

陪審法施行案
陪審官이問題
松寺法務局長 談

國民의事情을知하는者는國民이다따러서法의運用도裁判官의裁量에만一任할時는失手될念慮가有할는지도難測인故로裁判을衆化식히지안흐면안되겟다는時代의要求는陪審法을制定케되엿다日本에서는十七年부터施行케되엿다法務局에서도朝鮮의實情에該法이適切한與否에就하야考慮하는中이라는데松寺法務局長은語하되

陪審法의規定은法律의適用卽刑의量定은裁判官의權限에잇스나事實의認定卽罪의有無는陪審官의裁量에依하야決定하엿다하는것이故로陪審官의任務는頗히重大하다故로其任命에際하야는人格과學識을愼重히調査하지안흐면안되겟는故로此의銓衡을誤할時는正義에立脚하야理性의判斷에依치안코世評이나或은私情에거리쳐도리혀法의神聖을冒瀆할는지도알수업다그런데

陪審官의 定員은一事件에十二名을하는規定인데勿論共通이無妨하다하더라도假令朝鮮에서百件의事件이잇다하면一千二百人의陪審官을要하는바果然此等의多數가朝鮮에서求할수잇슬가함이極히難問題인줄노思하며特히法律的으로或은社會的으로人情風俗으로朝鮮의實情에通한人을求한다하면恐컨대京城에서도容易한일이라고信치못하겟다이러한見地에서朝鮮에陪審法을施行은實로困難하다然이나充分硏究한後陪審에公平을期할수잇는確信이잇스면同樣으로施行하라고思한다云云

鐵筆寫眞
投稿歡迎

고루고루짓게짓게드려커라

土地改良
基本調查
近近第二回發表
湯村土地改良課長 談

總督府는曩者大正九年及十年의土地改良基本調查를發表하엿스며近近第二回發表로大正十一年度부터十三年度分外지를發表할터이라는데此에對하야湯村土地改良課長은語하되總督府가產米增殖計劃을行함에對하야其豫定面積을知하라고基本調查를行키爲하야當時郡守의報告를綜合하야調查面積을五百八十八萬町步로定하엿다그런데此의種別은

一、灌漑設備를할수잇는畓及田이六十萬町步

二、其他三百四十萬町步

三、干潟地二十一萬町步

四、河邊荒蕪地七十三萬町步、

五、草生地及山麓傾斜地로畓될만한것十萬町步

六、其他의山麓傾斜地百五十萬町步

此에對하야技師一名을班長으로約三十七人의職員으로外事業班을組織하야約五個年에完成할計劃을樹立하고大正十三年에完成하라고九年부터實施하엿는데當時는

豫算關係 上二事業班밧게成立되지못하엿고其後十二年三月에至하야겨우計劃대로四事業班이組織되엿다그런데大正十四年度의整理에依하야再次半減되엿는故로此의完成은尙히三年을要할줄로思한다그런데過去에調查는比較的順調로進展되여左와如한調查面積을示함에至하엿다

大正九年度(發表濟)
調查面積 三十萬三千町步
改良可能地一萬五千町步
甲號地十七個所乙號地七十個所

甲號地는設計書가交附되고
乙號地는設計書가無

大正十年度(發表濟)
調査面積 百二十九萬六千町步
改良可能地十四萬六千町步
(甲號八十六個所 乙號地二百五十七個所)

大正十一年度(未發表)
調査面積 二百十一萬二千町步
改良可能地十三萬五千町步
(甲號地百四個所 乙號地三百二十八個所)

大正十二年度(未發表)
調査面積 三百二十八萬七千町步
改良可能地十九萬四千町步
(甲號地百七十三個所 乙號地四百六十個所)

大正十三年度(未發表)
調査面積 二百五十七萬三千町步
改良可能地五萬五千町步
(甲號地四十九個所 乙號地百二十七個所)

(大正十三年度는旱害救濟로因하야豫定과如한調査不可能)

右와如히合計九百五十七萬四千町步의調査를行하야土地改良可能地五十四萬五千町步를十三年度外지에得하엿는데此中甲號地는四百二十九個所乙號地는千二百七十六個所이다그런데此를大正九年當時의調查

豫定面積 五百八十八萬町步에比하야九百五十七萬四千町步의調査를終하엿다하나當初의見積이過小하엿다고할수잇다그런데産米增殖計劃面積은約八十萬町步로現在五十四萬五千町步의可能地는全面積의約五分五厘를終了하엿다하즉八十萬町步는大體에잇서서適中하엿다하리라는데此第一期計劃인四十二萬七千五百町步의增收九百萬石은耕種法其他農事改良의指導를完全히行하면千二百萬石은增收하리라하며八十萬町步全部의土地改良을終了한時는約二千萬石은增收되리라한다더라

震災地電信復舊

關西地方震災各地에至하는電信回線은二十八日正午까지에全部復舊되엿다고遞信局에入電이잇섯더라

人事消息

▲野中鮮銀總裁는 二十九日朝突然入京來月一日出發大連에赴하얏다가同五日頃再次入京할터인데用務는同行整理問題에關하야總督府及關東廳과協議함에在하다고

八面鋒

○犬養遞相을辭職케한日本의加藤內閣은大臣希望者가넘우만허서頭痛거리인모양 얼마나두고해먹으려고 그야단들인구

○美術展覽會의金復鎭君의出品인少女裸體의彫刻品은入賞發表를아페두고猝然히破壞되엿것을發見하엿다한다 그것도어떤지좀怪常한일이아니라고할수업는데

○勞農露國에서는東洋의赤化를爲하야積極的으로獨特한術策을講究中이라한다 靑島上海方面의罷業騷動으로가뜩이나죽을애를쓰는 某國이잇는데 그만두엇스면조흐련만

本報押收

五月二十九日附(朝刊)本報第一千七百二十三號는記事中當局의忌諱에抵觸되야發賣禁止의處分을當하얏기로該記事만을削除하고號外로發行하얏기玆에謹告

朝鮮日報社

特產改良細白苧

◇實用品되고◇經濟品되는◇特產改良細白苧

우리日常使用하는白苧는改良細白苧로第一이오經濟되고一疋이면周衣二件이오고朝鮮襦袢도十餘尺이오周衣其他衣服에도最美好합니다

◉一定價金◉
特上品 九圓五拾錢
上品 九圓
中品 八圓五十錢
下品 七圓五十錢

紳士淑女의出入服으로適當하고美麗潔正色白으로本店貨物實紳키爲하야右記와如히絶對信用低廉의實價로販賣하나이다

京城西大門町壹丁目一五九番地
金寧壽商店

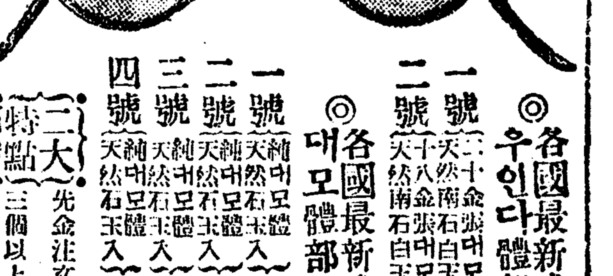

◎各國最新式流行 우인다體部
一號(二十金張대모體 天然南石白玉入) 拾貳圓
二號(十八金張대모體 天然南石白玉入) 拾圓
◎各國最新式流行 대모體部
一號(純대모體 天然石玉入) 拾圓
二號(純대모體 天然石玉入) 八圓
三號(純대모體 天然石玉入) 七圓
四號(純대모體 天然石玉入) 六圓

二大特點 先金注文時는送料를自擔!! 三個以上注文時는一割引提供!!

京城鍾路二丁目七六 眼鏡商 星眼堂 振替京城七八六一番

南大門通夜市 開設廣告

場所 南大門通一丁目西側 自鐘路 至黃金町隅

期間 自六月五日 至九月末日

今般右와如히南大門通夜市를開設하오니賣店希望諸氏는來六月三日까지至急히本事務所에問議하시옵

京城茶屋町一番地 (大廣橋南川邊)
南大門通夜市事務所

正確無比

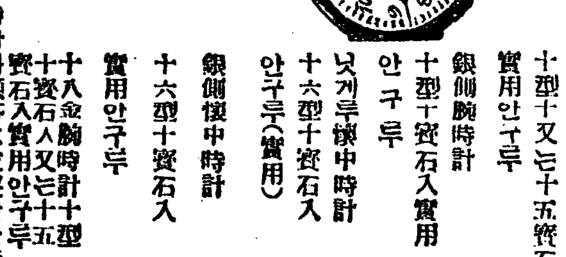

實用的大特賣 腕卷時計 懷中時計 瑞西國製品中의明星

넉게루腕時計 十型十又는十五寶石入 實用안구루 金九圓九十錢 金拾圓五拾錢 金拾參圓五十錢 金拾五圓
銀側腕時計 十型十寶石入實用 안구루 金拾壹圓五十錢 金拾參圓 金拾六圓 金拾八圓
넉게루懷中時計 十六型十寶石入 안구루(實用) 金八圓 金八圓五拾錢 金拾貳圓 金拾六圓
銀側懷中時計 十六型十寶石入 實用안구루 金九圓五拾錢 金拾貳圓五拾錢 金拾五圓 金拾七圓
十八金腕時計十型十寶石入又는十五寶石入實用안구루 金五拾圓 金拾七圓五十錢부터 金五拾圓까지

朝鮮唯一의標準時計와顧客本位로항상活躍하는村木은今回品種이許多한時計中으로부터瑞西製品中의最良品을選拔하야大特價로提供하오니倍前愛顧하심을伏望하옵나이다

京城本町二丁目
標準時計 Ⓜ 村木時計店
電話本局長四一七 同三三九六 振替京城一一〇六一

開幕前의 美展에 作品破傷事件突發

美展當局의 責任은 如何

김복진씨출품의조각『라데습작』 이십팔일아츰에파상된것을발견

뎨사회 조선미술뎐람회(第四回朝鮮美術展覽會)도 이미입선자의 발표가잇섯고 삼십일에는입상자(入賞者)의 발표와 신문긔자의 관람이잇슬터인데 이제 문뎨라할만한것은 이번출품중에 조선사람으로는 처음출품인 뎨이부조각(第二部彫刻)에 배재고보교원(培材高普敎員) 김복진(金復鎭)씨의 조각두뎜이 잇섯는데그 출품중한뎜인 라데습작(裸體習作)이란녀자의 라데상이 이십팔일오전에 이르러 외인편팔이상하야 떠러진것을 발견하게된것이다 뎐람회에 출품한작품을 파실로든지 고의(故意)로든지 상하게하엿다함은 실로조선미술뎐람회가잇슨후 처음되는일이오 이로인하야 뎐람회안에서는 물론 일반미술계에 큰 소동이 이러나게된것이다

責任은美展當局에

고의가아니라고변명하는당국 작자김복진씨에게는이미진사

이소문을듯고 영락뎡 상품진렬관안에잇는 미술뎐람회를 방문한속 뎐도주임(田島主任)은말하되 「이번봄은 우리도실로 미안이역이는일이외다 이십칠일오후다섯시경에 우리가 회장에서일을마치고 나온후 이십구일아츰에 드러가본즉 김씨의 작품중 라데습작의 외인편팔이붙어지고 배와국부(局部)에 경미한 상처가잇슴을 발견하고 우리도 매우놀라서 곳작자인 김씨를청하야 사정을말하고 진사하엿습니다 우리는 이번일이결코 고의(故意)로 엇더한사람의 악행이라고는 볼수업스며 아마인부들이 일을하다가 상한것을 그커든추합니다」하며 작품을 상한원인이 인부의 실수이든지 엇더한 사람의고의이던지 불구하고 뎐람회의과실인것은 분명하며 도모지작자에게나 일반에게대하야 미안함을 금할수업다는 사실을 말하얏다

疑點種種

당국의변명은 도모히의심거리

이제 이작품이 파상된경로에대하야 당국자의말을들으면 정녕 인부들이 일을하다가 잘못하야 깨친것이라하나 엇어도 조각품가튼귀중품을 다르는 인부라하면 그만한 상식과 그만한주의는 잇섯슬터이오 당국자는 인부가 부족하야 만사를 급속히하노라고 그리하얏다하나 엇어도 조선총독부라하는 긔관에서 주최한 이뎐람회에 다소의 경비를 수리기위하야 인부를 적게써서 이와가튼중대한사건을 이르키게하엿다하면 이는순전히 뎐람회당국자의 책임이라 다시말할것이 업거니와 이번문뎨된 작품은회장이층 남편죽은방에 김복진씨의삼년전(三年前)이 맨처음에 노히고그다음에『라데습작』이 노히고그다음에는 총독부속으로 현재뎐람회에서 사무를보고잇는 사뎐조지승(寺田助之丞)씨의 『편불하는녀자』등순서로 진렬되얏는데 다른작품에는 아모이상이 업섯스며 또인부가 일을하다가 다치엇다하면 맨압헤노힌 『삼년전』이상하엿슬터인데 둘재로노힌『라데습작』이상하얏다는 사실도이상한일이라하겟더라

作品觀覽拒絶

규뎡에업다고

긔자는그러면 파상당한 그작품을실디로 뵈어주는것이 엇더하냐한속 이뎐람회는 관령에서하는일로 규뎡외에는 누구에게든지 뵈일수업다고 실물뵈이는것을거절하엿다

破傷發見은寺畑氏

출품자로서뎐람회일을봄은 불온당한일이라고여론비등

그러면 이작품이파상된것을발견한사람은 누구인가 뎐람회사무소의뎐도주임의말을드르면 총독부속으로 출품자이면서 역시뎐람회사무를보는사뎐(寺畑)씨가 이십팔일오전열시경에 회장에들어갓다가발견하엿다하며 이러한 사건이 생기기전부터도 뎐람회관계자와 미술관계자 간에는 아모리총독부속이라 할지라도 당장의뎐람회에출품한작자로하여금 뎐람회의 사무를보게함은 매우부당한일이라하야 다소의말경이 잇섯는데 공교히이번사건이생기자 작품의 파상을발견한사람도 역시사뎐씨임으로 결코사뎐씨를의심하는것은아니나 출품자로뎐람회사무를보게함은 심히부당하다는문뎨가 다시이러나게되얏다

難得의女모델

일개월간력작

문뎨의『라데습작』은엇더한작품인가 이는 조선사람으로서처음으로녀자의『모델』을구하야 일개월을두고 고심력작한것인데 조선현하의 뎡도로는 녀자의『모델』을엇기가 극히곤난하야 백방으로 주선한결과 다행히배모(裴某)(본인관계로본성명은발표치못함)라는녀자가『모델』되기를 허락하야『모델』대에 안첫기만 곡이주간이나걸리엇고 그후완성까지에 약일개월이걸린것인데 작자인 김씨도매우 회심의작(會心作)이엇다하며 이척이상의좌상으로서 작자는이를반늘기에 실로몹질상고통도 적지아니하엿다한다

藝術的良心을信任

고의로한것으로밋고십지안타

『裸體習作』作者 金復鎭氏談

일개월동안이나 정신상 물질상으로 고통을바다가며 고심력작한작품을 불의에 파상을당한김복진씨를 방문한속 씨는섭섭한 얼골에 우슴을씌우며 다음과가티말하더라

그작품이 깨어진것은 매우섭섭한일이외다 나로서는 일개월이상 진심갈력한것이 뎐람회가 열리기도전에 깨여젓다 함은 참 섭섭합니다 이십팔일 정오에 뎐람회사무소의 통지를밧고 무슨일인가하야 곳갓더니 의외에 이러한일이 생겻습니다 처음에는 실노락망하엿스나 이만한사실은 결코나의 예술뎍량심에 아모런 한자국을 주지못하얏습니다 상처는 외인팔이 떠러지고배와국부에 소즘작국이 잇슴으로 처음에는 『누가고의로한일이아닌가』 하는의심도 잇섯스나 나는 곳내가예술가라는 커다른생각을하는동시에 오즉 예술가의 량심을 밋는다는생각으로 엇더한사람의 고의가아니라 인부의 잘못으로 생각하랴합니다(사진은김복진씨)

審査後이기 千萬多幸

작품은우수하다

辻永審査委員談

이에대하야 이작품을 심사한심영(辻永)씨는말하되 「이번봄은 매우유감이나 나로서는 아모말도할수업다 조각부의 작품중에는김군의 작품이 가장우수하엿스며 이번깨여진 작품 「삼년전」이더욱조흔듯하다 오즉다행한것은 그작품이 이미심사를 마친뒤임으로 심사상에는별상치가업는것이라」하더라

市外에出沒하든 强盜三名遂被捉

작야룡산경찰서의손에 아즉잡지못한자가한명

지난북일새벽에 수구문밧(光熙門外)신당리(新堂里)일본인 고리대금업자(高利貸金業者)권산미지조(前山美之助)의집에 강도가침입하야 단도로써 권산의면부를 수삼처나쐬르고 다라난후 대문밧 대현리(大峴里) 구십구번디 미곡상(米穀商)변흥순(卞興順)의집에 강도가 침입하야 역시

날카로운 칼로주인변씨의등을쏘이고 도망을하엿는데 권긔변씨는 즉시남대문밧 세부란스병원에 입원하고 치료를바닷스나 마츰내얼마전에 사망하엿다함은 사건당시에 두두이보도한바어니와 밤이낫가튼 장안을거레두고 이런무서운 범죄사실이 발생함에 따라 시내각서에서는 그범인을서로몬저 데포코저 암암리에 맹렬한활동을 계속중이던바 그범인수삼명은 이십팔일밤사이에 룡산서원의 손에 검거되엿는데 범인의 성명은

공범자가 운데데포치못

한자가잇기 째문에 아즉 발표키를 끄리는모양이며 이미데포된자는 장모(張某)지모(池某)외일명이오 미데포된자는 고○학(高○鶴)이란자로서 이십칠일밤에 동대문방면에서 데포코저하다가 노친자라는바 그자들은 모다강도전과(强盜前科)자로서 십년십삼년 등의 중형을맛고 오랜세월 옥중에잇다가 나왓다더라

모다前科者

범행이매우교묘

한동안 시외를소란케하던 살인강도단이 룡산서에 데포되엿다함은 별항보도와갓거니와 이에대하야 동서사법주임은 호긔가 만면한태도로 말하기를 공범자관계로 아즉성명은 발표할수업습니다 그런데 그범인들은 모다중형을 치르고나온 전과자로서 범행수단과 피신방법이 썩교묘합니다 그래서 이압흐로 소설가튼범행사실이 나타날터입니다

機關車불로 民家火災

손해는적으나 책임문뎨가된다

이십팔일낫 십이시 삼십분경에 서대문밧 의주통일뎡목(義州通一丁目) 일백사십륙번디 안영자(安英子)의집에 불이나서 즉시진화하엿는데 원인은긔관차 연돌에서 불꼿이 날려온것이며 손해는만치안으나 책임문뎨가 날듯하다더라

大邱公普日訓導 生徒를毆打,傷害

비밀히모혀협의햇다고 생도에게달려드러폭행

教育者의面目이安在乎

대구공립보통학교(公立普通學校)륙학년생도륙십여명은 지나간이십칠일오후세시경에 대구시외월견산(月見山)에 모되여 비밀히회를 개최하고 교장배척의 조건을 데출하얏다가 듯지아니하면 동맹휴교를 하고자하얏섯는데 이십팔일 오후두시경에 동교교장송포(松浦)씨와 중도신일(中島信一)이라는 선생은 돌연히 륙학년실에드러와서 학생의출입을 엄금하고 여러가지로으르며 수모자를 데포코저하며 야단을하다가 렴삼출(廉三出)이라는학생의 귀를잡아다니여 귀가상하여 류혈이낭자하게됨으로 일반학생들은

울며야단을하야 웁시는 대소동을 이루엇섯다는데 동교학생이 교장을 배척코저하는리유를 드른즉 전긔교장송포일랑(松浦逸郎)은 김천(金泉)공립보통학교 교장으로 잇다가 수월전에 대구공립보통학교로 전근되얏는바 전근되야 오면서부터 여러선생과의견이맛지아니할뿐아니라 학생에 대하야압박이자심하며 전례에업든 졸업생들의 출입을 금지하는등 일즉이보지못하든 긔괴한행사를 함으로 동교에서 칠팔년동안근무하는 선생신한권(申漢權)씨는사직하여버렷다하며 계속하야 여러선생의 사직이 잇스리라는것을 학생들이듯고 우리로서는 그대로잇슬수업다고 하는의미아래에서 이와가티된것이라더라

『中島訓導의 酒酊가튼暴行』

두사람만모혀서도 함부로따리더라고

某六學年生徒談

이에대하야 동교륙학년생모는 말하되 「우리의처음모힌것은 결코온당치못하든모임이 아니엇섯습니다 다만 선생님의 다먼저조건을 데출하야 교장의의견을 듯고저함이엇섯는데 의외로 금일에는 중도선생이 달려들며 함부로 따리고 차는것이 흡사히 술주정군 갓더이다 이것이 엇지우리들을가르치는 선생님의일이오닛가 이업는 일이외다 오날륙학년생이 업스면 올배치고맛지안는학생이 업스며 올때에도 두사람만 모되여잇스면 또처옵네다」하더라

卒業生도奮起

대책을협의중

전긔송포교장이 드러온후로 졸업생의 한대가 자심하야 모교(母校)의출입도 거절을당하얏슴으로 그리지안어도 불평이잇든터인데 겸하야 이러한사건이 돌발함으로 졸업생일동은 상당한 대책을 연구하고저하야 이십팔일오후에 남산뎡(南山町)모처에서 협의회를개최하기로되엇다더라(대구)

教役者本社見學

부외 회리리(回籠里) 뎨칠일예수재림교회(第七日耶蘇再臨敎會) 사역자(使役者) 사십명은 이십구일 오전열시경에 본사(本社)를견학 하엿더라

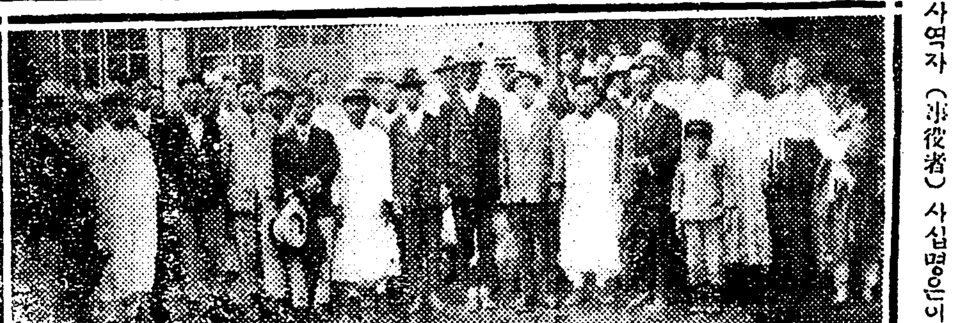

(사진은견학단일행)

李泰華의公判

륙월사일로연긔

평양 선교리에서 웅곡(熊谷)순사를살해하고 평양 디방법원에서 사형을바든 리태화의 공소뎨일회공판(控訴第一回公判)은 이십팔일이엇는데 오는륙월 사일로연긔 되얏다더라(평양)

北京行日飛機 去處不明

도중조난인가

횡수하항공대(橫須賀航空隊)의 북경방문비행긔(北京訪問飛行機)두채는 이십팔일 오전구시에 신의주(新義州)를 출발하엿다는통보가 잇슨후로는 일절소식이 끈어저서 불시착륙이 되엇는지 추락이 되엇는지 도모지그안부를 알수가업다는바 중국비행긔는 그종적을 정찰하기위하야 비행하랴 하엿스나 긔계의 불량으로인하야 장거리 비행이불가능으로 중지하엿다는데 두비행긔는 벌서 십삼시간(數時間)인데 이미 평양(平壤)을떠난지가 십이시간이 지낫서도 아직까지 도착되지 안엇고 혹은 산해관(山海關)부근에서 조난된듯 하다더라(봉텬보)

兩機無事到着

중국금주양에

이십팔일오전일곱시 평양(平壤)을 떠난 북경방문(北京訪問)의 해군비행긔두채는 그날 오전십일시반경에 중국금주(錦州)에 무사히 도착하얏다는데 이십구일아츰에는 북경으로향할터이라 하더라(경무국착뎐)

上海서온女子被逮

인천경찰서에서엄중취됴

이십구일 오전열시에 중국상해(中國上海)에서 인천(仁川)에입항한 조선우선회사(朝鮮郵船會社)평안환(平安丸)으로 조선사람 여덟명이 귀국하엿는데 인천 수상서(水上署)에서는 여덜명이 상륙하자 즉시수상서로 다리고가서 취됴한후 일곱명은 내여보내고 그중녀자한명은 인천경찰서 고등계(高等係)에 인치한후 목하엄중취됴중인데 사실을 절대로비밀에 부침으로 자세한내용은 알수가업스나 근일해외에서 모모계획을 하여가지고 조선너디에 잠입한다는정보가 빈빈함으로 경향각고등계에서는 신경이극도로과민하야 맹렬히 활동하는때임으로 혹은긔보의 녀자선전대(女子宣傳隊)의 일원이 아닌가하야 일반은심히주목중 이라더라(인천)

石魚豊產

정사리도성공

황해도 연평(延平)의 금년도첫사리조긔(石魚)잡이는 근년에드문호흔 성적을어두고 다시『정사리』를기다리든바 이미보도하엿거니와 그후『정사리』는 지난십이삼일부터 시작하야 이십삼일까지에 금년조긔잡이는 마치엇는데 요사이 수산회(水產會)에도착한보도에 의하면 어업에종사한 어선수는 약칠백척인데 평균잡아보아 일척에 일천오백원식 수확하엿스니 통계 약일백만원을 돌파하엿다한다 원래연평의 조긔잡이는 『첫사리』에 성공하면 『정사리』에 실패하는것이 례사인데 금년에는 두사리가모다 성공하기는 조긔잡이 잇슨이래 처음보는 일이며 또 매년에 수백명내지 수십명의 생명을 빼앗든 풍파도 업섯슴으로 어업자들의 산통은 더욱이 크다한다

준치와민어잡이

인천근해로또집중

조긔잡이에 성공한 일반어선은 요사이 연평을떠나 충청남도 연안(沿岸)으로부터 인천근해(仁川近海)로 집중하야『준치』와『민어』잡이에 종사하리라는바 이로말미암아 인천근해 각섬(島)은 매우번창해 지리라더라(인천)

霖雨의前兆인가 坪一斗의暴雨

밋지못할근일의일긔와 금조이래경인디방폭우

요사이 일긔는 자못 장마일긔가티서 하루에두는 비가오고 쾌청만하면 또다시쏘다저서 커욱 일긔를 밋지못하게 되엿는데 금이십구일 새벽에 이르러 시작한비는 정오가지나도록 쉬지 안코 큰비를계속하엿는바 이에대하야 경성측후소원(京城測候所員)의말을드른즉 「중국 산동디방(山東地方)에 생겨난 저긔압(低氣壓)이 금이십구일 새벽에 두갈래로 난호여 하나는 황해(黃海)북쪽으로 갈라지고 하나는 황해서쪽으로 갈니저서 모다 북으로향하야 오든도중에 북해도(北海道)쪽으로 잇든 고긔압(高氣壓)은 그세력이 쇠약해짐으로 ……」

산동디방 (山東地方)에

……

그중에도

경인(京仁)디방이 가장 심하야 이십구일새벽 여섯시에는 큰소낙이가 잇섯는데 정오까지에 경성디방의 우량(雨量)은 …… 이북난오는것이며 ……

浸水百戶

종로관내수해 가타는방금됴사중

지난이십칠일 정오부터 쏘다진비는 금년에드러서 처음보는 큰비로 오후한시반까지 두시간갓가히 계속되여 시내각처에 물든곳이 적지아니하엿스며 시가의 중앙을 흐르는 청계천(淸溪川)과 기타의개울물이 붓첫는데 수해(水害)를 적지아니 하엿스나 두시경부터는 비가그치는 일변 다시 물이빠지기시작하엿슴으로 오히려 집집이 차혀든 더러운 쓰레기와 수채구녕(下水道)기타 더러운것을 씨처내림과 전시(全市)가 청결이되며 위생상에 적지안은 조흔영향을 주게되엿것는데 그후 금이십구일 새벽부터 다시비를시작하야 이십칠일의 큰비이상으로 종일쏘다짐으로 다시 시내도처에는 물이 돌기시작하야 …… 다른각경찰도 방금 됴사중에잇더라

▲光化門通淸水家屋九戶 ▲都染洞同十戶 ▲嘉會洞同一戶 ▲濟洞同二戶 ▲仁寺洞同四九戶 ▲安國洞同三十戶 ▲樂園洞同六戶 ▲合計一〇二戶

麥作에損害

폭우와농사관계

별항보도와가티 쉬일사이 업시 내리는비가 일반농가(農家)에 엇더한영향이 잇슬가 이에대하야 경긔도농무과(農務課)로써는말하되『지금까지 평원디방(平原地方)에는 그래도물이 부족하엿든 터이닛가 이번비가 결코낫분영향을 미치지안을줄밋으며 더구나 논(畓)의모내기에는 대단히조흔줄로 압니다 다만 보리밧까지 아니 걱정이됩니다 금이십구일 비는 남풍(風)과우연히 가지엿고 몹시 쏘다질때는 그형세가 맹렬하엿슴으로 아즉도 다 익지못한보리의 어린이삭은물론 전례가 쓰러지고마러 발육에 적지안은 영향이 잇슬듯한데 아즉 그피해됴사가 업스닛가 됴사후에는 확실히 알게되겟지요』하더라

拳銃가진青年一名

안성서원의손에시내에서잡혀

연일신문지상에 보도하여온 의렬단(義烈團)기타각독립단에관한 경향각경찰서의 활동은 아즉도 암암리에 계속중임으로 …… 금사오일전에 권총(拳銃)과 탄환을가진 수상한 청년한명이 경긔도안성(安城)읍내 어던부호의집에 나타나서 독립군자금을 데공하라하엿스나 그부호는 이에응치안코 도로혀 경찰에밀고한결과 사실이발각되며 그청년은 즉시시내로 도망하여왓섯는데 안성경찰서의 형사수명은 이눈치를 채이고 그뒤를쫓차올라와서 종로부근 ○○동에 잠복하여잇든 그를데포하는동시에 권총기타 탄환등을 압수하야 이삼일전에 안성서로 압송하여갓다는바 이청년은 그동류가 잇지안는 모양이며 그소속단데는 아즉 알수업다더라

落雷二處

고시뎡과강긔뎡

이십구일 아츰륙시경에 룡산강긔뎡(岡崎町)에잇는 제과주식회사(製菓株式會社)압헤 …… 벼락마저(落雷)되여 그회사에서 현장에 급행하야 …… 이십구일 오전열시경에 룡산고시뎡(古市町)우편소뒤 대륙고무회사 공장의 고압뎐주(高壓電柱)에 락뢰(落雷)되여 그는 신주가 부러지는동시에 불이이러낫스나 곳시소화하엿더라

强盜六名控訴

경성복심법원에

론산군 부적면 충곡리(論山郡夫赤面忠谷里) 유원배(兪元培) …… 천안군광덕면보산원리(天安郡廣德面寶山院里) …… 동군풍서면 …… 단도(短刀)를가지고 론산군벌곡면 도산리(論山郡伐谷面道山里) …… 의집에 들어가 주인의목에 단도를대고 협박한후 현금오백원을 강탈도주한것을 위시하야 충남각군으로 도라다니며 가튼 수단으로 륙칠처에서 금품을강탈하고 지난사월사일 오전한시경에는 아산군이동면도흥리(牙山郡二東面道興里) …… 의집에드러가 강도를 하다가 …… 경성디방법원에서 …… 징역 …… 의 판결을밧고 …… 불복하고 경성복심법원에 고소하엿다더라

申伯雨氏保釋

이십구일에출옥

뎡재달사건(鄭在達事件)으로 …… 이래동안미결 감옥중에서 신고하든 신백우(申伯雨)씨는 이십구일에 보석(保釋)이허락되여 이십구일 서대문형무소미결감으로부터 출옥하엿더라

中露國境에 黑死病

환자속속발생

중동텰도(東中鐵道) ……역(驛)에서『달파칸』고기를먹어가며사는 로국인(露國人)세명은 이십사일에『페스트』병에걸닌듯함으로 ……

▲로국과중국국경누근에서도 얼마전부터『달파칸』고기를먹은까닭으로인하야『페스트』병이발생하야 점점만연되는모양이라고 ▲지난십팔일『바리야』와『샤라슨』역에도『페스트』환자한명이 발생하야 즉시사망하엿고 이십륙일에 만주리(滿洲里)시내에도 한명이발생하엿다고 (이상관동텽뎐보)

綾州公普盟休

선생배척으로

전라남도릉주군(全南綾州郡)릉주공립보통학교 오륙학년 학생일동은 녀자선생과 일본선생을배척하기위하야 이십구일 오전에 돌연히 동맹휴학을 단행하엿다더라(릉주뎐보)

書籍代請求訴

경성디방법원에 오십여건

대동출판협회대표(大東出版協會代表)인 부내 장사동(長沙洞)사십삼번디 허곡(許穀)은 일즉 조선명륜록(朝鮮明倫錄)이라는 책을 출판하야 이를 발매하는중 디방에서 주문이오는대로 책을 …… 경성디방법원에 고소를데기하엿다더라

韓民會副官

오년징역불복

한민회회원(韓民會會員)으로 중국길림성 훈춘현훈춘동문안(吉林省琿春縣琿春東門內)사는 채덕승(蔡德勝)은 동지김천세(金千世)조흥렬(趙興烈)등 몃명사람과함끠 일본경관의 앞잡이라는 소문이만흔 함경북도경원군경원면(慶源郡慶源面)사는 한소협(韓所協)이를 잡어다가 수족을 결박하고 …… 한민회 군무대대무관(韓民會軍務大隊武官)이되야 부하일백삼십여명을 거느리고 군자금을 모집하야 …… 경성복심법원에 공소하엿다더라

南山에自殺屍

신사압헤서발견

이십구일 오전팔시경에 시내남산조선신사(南山朝鮮神社)부근 삼림중에는 나히약 삼십칠팔세 가량되어보이는 일본인 남자의 시테하나를 발견하엿다는데 이 통보를 접한본뎡서에서는 현장에출장하야 검사한결과 자살한것이 판명되엇다는바 성명기타 모든것은알수업다더라

自働車와電車 正面으로衝突

이십팔일오후에

이십팔일 오후한시 오십분경에 룡산한강통(漢江通)팔번디압 큰길에서 신룡산으로부터 동대문을향하야가는 뎨일백 이십사호 뎐차와 경륙호(京六號) 자동차가 정면으로 충돌되여 뎐차의 몃곳이 파상되고 자동차는무사하엿더라

庭球大會延期

비로인하야

조선뎡구회의주최인 전조선뎡구대회(全朝鮮庭球大會)는 이십구일 오전부터 개시한다함은 긔보한바인데 일긔의 불순으로인하야 부득이 삼십일 오전여덜시로 연긔하엿다더라

南門通에도夜市

륙월일일부터

시내남대문통 일뎡목(南大門通一丁目)에잇는 유지상업가 이십여인의발긔로 야시(夜市)를개설한다는데 장소와긔간등은 다음과 갓다더라

一、夜市開設場所＝南大門通一丁目西側(自鍾路東洋物產會社前至黃金町角)

一、夜市開設期間 自六月一日至九月末日

一、夜市事務所 茶屋町一番地

一、賣店希望者는事務所에問議키를바란다더라

종명자

▲총독부에서개최하는 조선미술뎐람회는 열리기도전에 작품파상사건이생기어 중대문뎨가이러낫다, 그작품은역시조선인의것이다▲국경이업다는 예술의 나라에서, 더욱히 량심으로 사는 예술계의일본서, 결코엇던자의고의라고 볼수는업지만, 단한사람의출품을 이러케된것은 지극히섭섭한일이다 ▲그러나아모리규뎡이라할지라도, 깨어진작품을 뵈이지아니하는 뎐람회당국의태도는 너무 관령식이아닐가▲작품이깨어젓거나 업서젓거나 조선사람끼리의 일이라면 심도업겟지만은, 귀사람들과섞기어하는일이라 더욱히 말썽이되는모양, 하여간 명일에는 누구에게는뵈인다하니가

洋靴 면 京城鐘路 青年洋靴店 振替京城三〇三三番

「天一靈神丸」 活用의時期가왓습니다! 登山臨水에 散步旅行에 觀劇參會에 讀書演說에 잇지말고 常用하시오

一丸에…… 心神이快濶 頭腦가明敏 聲音이朗給 그런우에 防疫性이强하고 消化力이絶大!

旅行家居又備之神藥 天一靈神丸 到處信用잇는藥局、雜貨店에서販賣

〔藥價〕 一〇丸 ·一〇錢 二〇丸 ·二〇錢 六〇丸 ·五〇錢 一三〇丸 一圓

本舖 天一藥房

文化的葬儀用 靈柩自働車 京城長谷川町(鮮銀前) 貸切時間 京城自働車 電話本局二七四四 一〇四〇番

本人이今般平壤地方法院判事를辭하고當地에서辯護士業에從事하오며一般訴訟事件을迅速親切히取扱하오니 四方僉位는愛顧하시압

事務所 平壤府港町六十八番地 辯護士 金膺植

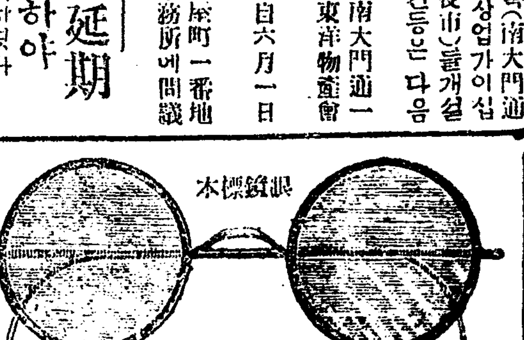

眼鏡標本 本品以外에도各種이多數具備하오니下命하시면迅速謹呈하옵나니다 保眼屋本店 京城府鍾路四丁目二十四番地

△二十金製우인다天然石玉入價 一號 二十圓 二號 十五圓
△同 一號 九圓 二號 七圓
右品은金色이絶對不變함
△最新式珉瑁鏡 天然石玉入價 一號 十五圓 二號 十二圓
△同 人造石玉入價 一號 五圓 二號 三圓
△淫珉瑁 天然石老人鏡價 特品 五圓五十錢
△淫珉瑁 普通老人鏡玉入價 一號 一圓 二號 八十錢

最理想的의優良品質을 太昌號에限합니다 洋靴는新式의特製品과獨特의安價提供

白쓰구紳士靴參圓 山陽皮底 短靴五圓 皆皮 編上六圓 送料四十錢 紫色五十錢上

京城南大門通壹丁目 洋靴商 太昌號 振替京城二〇七番 電話長光化門七〇七番

分賣所 釜山草梁洞 平安洞 仁川府外里

가뎡·부인

자녀를기르는데 (一九)
어린애의잠자는시간과그주의

사람의 성질을따러 잘때에모두 누어자는 이도잇고 반듯이누어 자는이도잇고 새우가티 옆으리 고자는이도 잇스나 반듯이누어 자는것이신데 발육에 아모장애를 주지 안는다고 할수잇습니다 그리고 아이들중에는 밤에늣게 누어야 잠이오고 또한아츰에는 도저히 일즉 니러날수업다고하는 아이 들이만히 잇습니다 이런아이에 게는 특별히주의하야 밤에일즉 자고 아츰에일즉니러나도록 할 것이올시다

一、자기전에 음식을 너무만 히먹이지말고
二、자기전에마음이흥분될담 화、유희、독서를금하고
三、자기전에 잠간 운동을하 는것이필요하며
四、자기전에 신톄각부의 마 찰(摩擦)을할일
五、자기전에목욕할것

밤에 일즉이잠들지안는 아이를 위하야 이상에 긔록한바와가티 행하면 얼마큼그효력을 볼것이 올시다 그연만아니라 밤에일즉 이 누으면 그대로 숙면하는 아이도잇고 아모리 초저녁부터 니불을 뒤집어쓰고 눕는다하여 도깁히 잠들기까지에 만흔시간 을허비하게되며새벽에이르러야 겨우숙면을하게되는아이도잇습 니다이것을학술상으로일홈하야 먼저말한것은만형(晩型)뒤에말 한것은조형(早型)이라고합니다 생활에 편리한점으로나 모든점 으로보아서 만형이 조형보다매 우유익하다고 할수잇고 조형인 아이에게라도 만흔주의를 식히 면 만형에갓가워질수가 잇습니 다 또한밤중에 자다가갑작이니 러나서울며 불며 불안(不安)해매이 고 스사로다시잠이들어 잔후에 아츰에잠이깨여조금도그것을 긔억지 못하는 아이가잇 습니다이것은야경증(夜驚症)이 라하는것이니 신경질이 잇는아 이들에게서 흔히 나타나는일이 올시다 그럼으로 그런아이에게 는 일반위생법을 존중히녁여신 톄를 강고하게할 필요가잇습니 다 아이들이잘때에는 수면을방 해하지안토록 할것이니 가뎡활 동사진이나 연극을 구경하기위 하야 아이들을밤이 깁도록다리 고다니거나 가뎡에서음악、유희 담화가튼것을하야 취침시간을 늣게하던지 또는 자는아이겨테 서큰소리로이야기하고웃고 써들고 하야 그아이로하 여금깁흔잠을들지못하게하지안 토록 삼갈것입니다 아이들의정

리화교사십주년 긔념은

비와서중지하엿다

리화학당 창립사십주년 긔념식 을 이십구일과 삼십일오후세시 에 거행한다함은 이미본보에보 도한바이어니와 사나운 비바람로 인하야 부득이예정대로 행하지 못하고 연긔하게되엿다는데 삼 십일에 만약날이 개이면그날과 약비가 삼십일까지 계속하는경 우에는륙월일일(月)과이일(火) 오후세시에야거행하게되리라더 라

태화녀자관 위생강연에 가뎡부인이

만히오시기바라나이다

태화녀자관안에잇는 태화진찰 소(泰和診察所)에서는삼십일오 후두시부터 약한시간동안 위생 강연이잇슬터인대 연사는 세부 란스(世富蘭偲)병원의사구영숙 (具永淑)씨요연뎨는『건강후원 회란무엇이냐』이라하며 귀한아 기를 나하가르시는 여러어머님 의서는 백사를제지하시고 만히 오시기를바란다고

개아미이야기 (五)
◇아푸리카에서나는 회의하는개아미

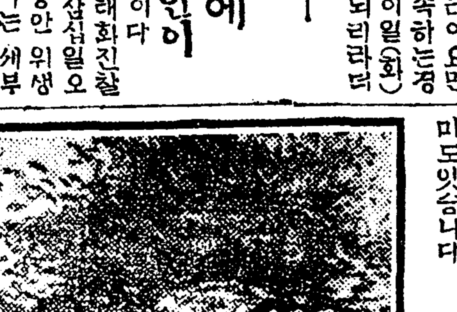

『아푸리카』디방을 려행 하면떼 써로돌아다니는 한개아미집단(綵團)을맛날수잇다합니다엇던쌍 국인이토인(土人)을다리고산속 의적은 길을거러갈때에 별안간 토인(土人)이

『큰일낫소 큰일낫소 개아미 가큰회의(會議)를하는구려그 것을 건드리면 큰일이날터이니 도로집으로갑시다』

하엿다합니다그래서토인(土人) 이 가르치는편을보니 사진에잇 는것과가티질서(秩序)가정연하 게무슨큰회의를열고잇는데그곳 을향하야몰려 오는개아미떼의 발소리가핑장하엿습니다그래서 금시에적은길이나풀숩이모다개 아미로 뒤덥히고 어느틈에사람 의몸에 긔여올라발이든지 손이 든지닥치는대로 몰어 뗀입으로 『거름아날살려라』하고도망하엿 다합니다 세상에는 무서운개아 미도잇습니다

토쉬치는법소개 (一)

京城府崇仁洞朝鮮養兎獎勵會 金正一述

녀름이되니 산과들에는 우리들 이부러워할만한 풀이퍼러케무 성하엿습니다 한가한농촌에가 면 소(牛)비는 목동(牧童)의모양 이떡시뎍취미(詩的趣味)를주 며 평화로운늣김을줍니다 이때에종래의목축업(牧畜業)인 소나도야지치는것외에새로운부 업(副業)이될토쉬치는 법을소 개하겟습니다 토쉬라는 것은어 미 토쉬한머리가 일년에칠팔십 머리、내지백여머리의 색기토쉬 를 낫습니다여러분은 우리의생 활을위하야 부업계에만흔 리익 이잇는 토쉬치기를 하십시다토 쉬치는 부업은남녀로소를 불론 하고 누구던지 할수잇습니다이 다음부터 차차소개 할터이니잘 긔억하서서 토쉬를 치시면참으 로 자미스럽고 생활의안뎡도어 들수잇는 리상뎍부업이올시다 다른사업에 비하면 경비도얼마 들지아니합니다

머리말

근일세계각국의 문화가 발달됨 을따라 토쉬를먹는데도쓰고 공 예품(工藝品)에도쓰는분량이해 가갈수록 더하여갑니다 장래는 더욱더욱 만히쓰게 될것이라고 잘라말하기를 주저치 아니하겟 습니다 진실로토쉬를 치는업은 전도가 양양합니다 범사가다그 러치만 개량하지아니하고 게으 르게 나가면그조흔 결과를바라 기어렵습니다 그럼으로 우리는 처음부터 뜻을단단히 먹어게을 리아니하고 하여야됩니다 이로 부터발하려는 것은학리상(學理 上)에근거를둔 실험으로실제경 영(實際經營)에비취어배우며연구 에노력할것입니다

외국에노는─신녀성 (三)
미국에서의학 지식을구하야 을공부하는중 송복신양

이제로부터이년전동경강호천변 (江戶川邊)에벗ᄭᆺ이떠러지고푸 른그늘이 내ㅅ물에 비취이든일 천구백이십삼년 느즌봄에 횡빈 (橫濱)서배를타고정든

친구들 의떠쳐주는 욱축 (旭軸)을손에잡고그줄이다하야 끈허지기ᄭ지 부두에 서잇는벗 들을바라보며 애석한 리별을고 하든송복신(宋福信)양은태평양 푸른물을 한번건너간후 다시금 소식이 묘연합니다 그저 는알길 이바이업는 그의소식을 드르려 고경성에잇는 그의 몃몃친구를 방문하여보앗습니다 그러나 그 의숙식하고잇는 주소만을 아는 이도잇고 혹권하는말에『미스 간』대학위생과(衛生科)에 입학 하엿다는이도잇습니다 하여간 그는 동경녀자의학전문학교(東 京女子醫學專門學校)를졸업하 엿고 미주로건너갈때에 의학을 더연구하겟다고하엿던 자긔친구 에게 말하엿다는것을 듯건대그 말이그럴듯하게생각됩니다그는 일즉이평양

숭의녀 학교(平壤崇義女 學校)를졸업하엿고 그의고향이 평양이요 아즉부모가 그곳에 생존하야 게심을알면서도 미 처그의 소식을자세히 알어서 독자에게 전하야 드리지못함 을미안하게 생각합니다 그는 장차조선녀자 의학계에 밝은등 대가 될것이요 또한그의 특재 인 음악도장차 반드시조선악단 (樂壇)의 촉망과기대를 헛되히 아니할줄압니다 송양이여!고 국동포는그대에게맛고바라는바 가만흐니다흔지식조흔재간만히

배워서 폐허(廢墟)의조 선을 개척하기에 주저치마사이 다(사진은송복신양)

지식을구하야 해외에 나가잇 는 우리동포멧두녀성의 소식 을 흡족지못하나마 이제야겨 우 독자여러분의 대강이라도 전하여드렷습니다 동서양 각 나라에 흐터저서 공부하는녀 성들이 엇지 이뿐이리오마는 사정에의지하야 이번는 이에 그치고 다음으로 긔히를미루 나이다(끗)

사진은 장래녀의사 송복신양

※신영화※
東道=全十一卷= 오월이십구일부터 단성사에상영한다

이영화는『로미―、쏠다인』녀 사의원작소설『폭、케레』씨가 영화각본으로 각색하고『그리피 이스』씨의감독하에 연출한유명 한 문예영화인데 그경개를며강 말하면『뉴잉글랜드』집숙한시골 에『안나무아』라는아름다운처녀 가 어머니를모시고 가난하게지 내엇다 하로는『포스톤』에사는 친척되는사람에게 돈을 청구하 러갓다가 그곳도회의 화려부박 한생활에 유혹을당하게되야 여 러가지로 고생을하다가 필경은 다시 그의시골도로라와서 순박 한남자와 결혼하야 여생을영화 롭게보내엇다는것인데 이영화 는 도회의죄악을 폭로식히며인 정의 아름다운것과 또는그아름 다운가운데에 무수한 죄악이숨 어잇는것을 우리에게 여실 으로맑히얌아 악독한 운명의지 아와가티 순결한처녀가 가난 드러내보인다 더욱히『안나무 빠를벗게된것을 우리눈압헤 번듯빗 히보이는비통한영화이다

三友會演藝 五月三十日土曜 團成社에서

영화예술에종사하는여러사람으 로조직된 영화회에서는 활연주 회를 금월삼십일 오후한시부 터 시내단성사에서 열게되엿 는데 당일은 단성사 우미관 조선극장의 모든해설자와 악 사기사들이 합동하야 일대성황 을일울터인바 그연주 프로그람 은아래와갓더라

一、活動寫眞
二、妓生立唱
三、三友會音樂部奏樂
四、三友會員全部登場
五、妓生歌曲
六、寫眞映寫

(文藝映畫) 東道

漢南券番演奏

시내한 남권번(漢南券番)에서는명삼십 일밤부터 인사동(仁寺洞) 조선 극장(朝鮮劇場)에서일주일동안 연주회(演奏會)를열터이라는데 비가오면연긔한다고

맘조흔自殺者

남의신세질가봐 강물에싸진다고

이십팔일오후에시내현리주재 소순사가 한강가에서 죽은시테 하나를 발견하엿는데 그죽은사 람의몸에서는유서(遺書)한장이 나왓는바 그유서에는나는부모 동생친척이 도모지업는 사람으 로서돈ᄭ지업슴으로한강(漢江) 에싸저 죽기로결심하엿다 텰도 에륵사(轢死)코저하다가생각하 니그러케하면 공연히 동리사람 의신세를 씻칠터임으로 차라리 물에싸저 고기의밥이 되는것이 나켓다고 생각하고한강에 싸진 다』는의미의유서가잇고 옷호도 재녕읍일오일김영세(載寧邑一 五一金永世)라고 씨노핫는대아 마그의주소성명인듯하다더라

멍텅구리 련애생활 (175) 깃분소식

(一) 동모기생들이 김세봉을 위로차로 자동차타고 한강에갓다
(二) 정류장에서 뎐차타랴는 멍텅이를 태워가지고
(三) 멍텅이에게 깃분소식을 세봉이에게 듯고
(四) 어린애 양복집에서나린다

苦學

懷疑時代 (三)
리성태

都會의失業勞働者가飢餓와無信 로가만히안저生活破滅의悲慘만 淵淵의主人公으로化해간다! 生活을웨치며 멀리浮浪流離하 는사람들、滿洲로시베리아로日 本으로 쌔저나아간다 그러나 그것은조곰도緩和되지안는다한 층더이사람들은焦燥해한다

내가 懷疑群이라고 指稱하 는것은 대개이生活의落伍를입 은浪漫한큰集團안에잇는한族屬 을가르치는것이다 그러타그안 에는 確實히지금鮮明을象徵하 는 懷疑群이構成되어잇다뭄을 거린다

勿論그안에는 새理想과信念 을가지고 勇敢하게現實生活과 부되처 社會凶厄과反抗하는階 級的集團이잇다 그것은 決코 넘저보아서는안될커光明을가커 올使徒들인것을忘却해서는안될 것이다 農村에都會에日本에滿 洲에 시베리아에朝鮮사람이몰 리는곳마다 그들이잇다 이것 은새生活을나올 萌芽다 한거 름내킨새生活의前衛隊다

만은그것은 아즉큰勢力이되 어 朝鮮을支配하지는 못한다 活動期에잇는 成長한힘이 되 지못하고 萌芽期에잇다萌芽期 에잇는이만치 困憊하고貧窮한 당은더욱더욱 苦悶한다目前의 苦惱와不安과動搖는 새時代의 意識과信念을 가지기에는너무 歷史는 遲遲하게流動한다社會 的의凶厄은漸漸더 最期의斷末魔 的의頑力을發揮한는 反抗의힘 이소사올으기에는 사람들은破 滅의길에가만히올려는다 머리 를숙으리고 힘업시캄캄한陰鬱 한深淵의밋창속을 가만아헤매 어들어간다

×

苦惱하는懷疑群!

이一群의構成員의主要한分子는 知識階級에잇다 아니그知識階 級안에서야만 懷疑群의特質을 볼수잇다이一群은正確한集團的 特質을個個의構成員에게서平衡 的으로차즐수는업다또그特定한 게一致한集團的意識이 나行爲도차즐수업다 또精神的 의密接한聯絡도차즐수업다 만그것은 個個人의散漫한또는 個個人의生活環境또는思想的差 異에서생기는個的特質을차즐수 밧게는업슬것이다그곳에이個的 特質을綜合한 多元的의集團的 特質이잇다 그럼으로共通한社 會的努力이되어活動할原動力이 되지는못한다 或은小學校教員 또社員 浮浪靑年 文士 或은 社會運動者 記者―여러方面에 이懷疑群의構成員이 석겨잇다 强한道德的感情도 意思도 또 거운信念도 生活에對한强한慾 求도 反抗도업다 그리고 그 들은決코 엇더한곳에든지 安 定하지도못하고 平衡되지도안 는다 그들은 現狀에對한눌을 수업는嫌惡와 不安과恐怖의必 然한結果인 否定的態度를품고 잇스면서도 그것을엇더케해야 되겟다는 理想으로써웅숙일만 한 信念도 勇氣도업다 모든것 을 否定하고 懷疑한다 엇더 한때에는 생여에 敎員이되고 事務員이되고 記者로잇고 乃 至 社會運動에뛰어들어간다 그러나 그것도 理想이나信念 이나實際生活에서생기는感情에 서나 否定에依하야 反抗하는 곳칠수업는生活力의發動에서는 안이다 그들은 아무것도밋어 지지아니하고 滿足하지도못한 다 苦悶하고 不安定하고 要컨대 執着할을을아지못한다 그들은 自己自身을否定하고 生活을否定한다 懷疑한다 나 는 日前에엇던 이懷疑群의一 員으로―내가보기에―생각하는 엇더한 벗에게서 이러한편지 를밧앗다

『나는 오늘아참부터 熱心으 로 語學工夫를햇소 문득나는 내가웨이러케 知識을慾求하나 무슨때문에 또무엇을爲해서나 는 이것을 찻지아니하면안될 것이오 아니웨나는生活하지아 니하면안될것이오 이러한생각 이떠올라서 그만冊을집어내던 지고말앗소 아ㅣ웅신더힘잇는 希望에타올수가업슬가그힘이내 게서 소사나지아니할가?』

나는 이편지를읽고 눈물이 내두눈동자를흐리게해주는것을 發見햇다 그瞬間에내心臟은아 무말도업시그만共鳴해버렷다

그러타 웨우리는 生活하지 아니하면 안될것이냐 아니할 신데 힘잇는 뜨거운慾求 生 活力에 몸과맘을 태울수가업 슬가 强한힘 이懷疑群은 웨生 이와가티 刺戟이업슬가 活하지아니하면안되느냐는質 問을發한다 그러나 그들은또 곳刺戟에 그生活을움쪽이게할 수업나하는 부렵업는焦燥와煩 悶과 刺戟을바란다 그러나그 들은決코 엇더한强한힘에 다 질투지라도 感觸되야 새氣力 을 일으키는것도아니오 또그 것이刺戟이되어 새로운運動을 일트킬줄도모르는ㅣ그들은지칫 다이불상한彷徨하는群의째는生 活力을일허버렷나 또엇더한힘 에든지反抗하지못한다 그러면 서도그들은强한希望과힘을憧憬 한다 그러나그것은 밋도 限 도 업히도 업히도업나 無限 大 無限際다 아니無다 無다 아마絕對의無일것이다 그들은 哲學을理論하고 絕 愛情속은거리고 正義를부르즈 지고 敎育을말하고 旣成만모 든權威에對한 否定을說敎한다 그러나 그것은 新時代와 새 希望에빗나는힘에依하야 솟쳐 수업는生命의表白에서나는아니다 그들은모든것을미워하고 懷疑 하고 否定한다 그들은根據에 잇서서 生活을웅숙일만한힘이 업는것이다 生命의底力이、인 것은 現代가나는生活의否定이 오 歐洲이다新興도文明의病이다

『그女子의눈은 참으로아름 다웟다 아ㅣ그눈속에서 確實 히 사람이알지못하는 수수겨 기가큰힘이 잇섯다 웨 나는 그녀자를 따라가지못햇든고! 그는 나를사랑햇섯다 그러케 나를 따랏든데』 엇더한 『니 히리쓰트』가말한다

『사람의 눈속에 수수겨기! 그여편네의눈동자를 解剖해보 게 그것이다른사람의눈과 무 엇이다른가』

다른 『니히리쓰트』가 이러 케斷言한다

하나는無氣力과 勇氣가업는때 문에 사랑하는사람을 따라가 지못하야後悔하고苦悶하고한사 람은사람의生活안에숨어잇는情 緖的인곳生活力을否定해버린다

『淨土한자는로『모쓰코바』들 불사를수잇다』하든『니히리쓰 트』는六十年後의 그의子孫의 힘으로그大業을成就하엿다

그러나 지금朝鮮의 彷徨하는 群의무리는 그것을이루기에는 너무힘이업고 定見이업고 아 니 病에걸녓다 世紀病에 懷 疑病에意志를喪失햇다 그들의 입에서는 때로는 훌륭한眞理 를발한다 아니 그들中의만흔 사람은 過去에對하야 深刻한 批判과結論을말한다 그래서 그들의입에서는새時代의압삽이 의豫感이閃光되여잇는것을뭇삼 을수가잇다그러나그들스스로는 그것을밋지안는다그들은그들의 否定的先見이굿센底力이되어그 의心臟의鼓動과旋律하야라올으 지안는다 要컨대生活을낫는生 命力의發動이되지못한다 여긔 서그들의깁흔幻滅의悲哀가잇다 生活의絕望的不統一 不調和를 비커내는心理的混亂이잇다 ᄯᅡ 라서反撥性과彈力性이弛緩되엿 다 빗은잇다 그러나熱이업나 熱은잇다 그러나興奮이업다 色彩가잇서서色素가稀薄해졋다 刺激을渴求한다 그러나그刺激 에依하야活動할生活力이微弱한 것이다理論은잇스나 實行은 업다 否定은잇스나 새理想에 對한굿센意識이나信念은업다 要컨대生活力을擴充할行動의表 白이업다

生命의泉
海耕 李濟晩

荒廢한沙漠에헤매든나는
마른목을甘露에적시랴고
高峰峻嶺을넘고넘어서
深山幽谷을다시지내고
奇岩怪石이솟히선
危險한石壁을간신히타고
꿈에본洞泉을차저갓다
萬壑千峰、나의발미테는
푸른生命水가가득히괴이여
醜한내그림자를안고잇스나
運身할餘地가업는나의環境은
오오 거긔다 나는世俗의情慾
으로
왼손에는銀두레박을쥐고
오른손에는玉盞을들고
머리에는金冠을썻스니
엇더케生命水를내가마실가?
오오 永遠의桑源이보이지
아니하는王國에잇고
玉盞의물은肉體에도좀질함으로
銀두레박만나는굿세게잡고
操心操心하야우물가으로내려
가면서생각하엿다
이쌔에萬若精神을차리지못하
면
나는永遠히生命을일허버린다
고!

落花 (락화)
봄바람 번역 八九

그뿐아니라 원보는 이번상속 사건에대하야도 자세히 알아보 고저하는 생각도업섯다 그러나 자긔의직업이 매우 위태한줄을 아는그는 어느때엇더케 자긔가 차에 갈려죽을지도 몰으는고로 금주의 장래를엇지나하나 하고 때때로 걱정할때가잇섯다 금주 도또한 련치는아니나갓가 자긔가 죽은후에는 마티 자긔마누라가 그런에 녀공노릇을한것가티 녀 공이라도 되어서 굶어죽는일은 업겟지만 그러나 연약한녀자로 서로동으로써 세상을 살아나가 는것이 얼마나쓰리지는 자긔마 누라로 밉우어서 잘알고잇섯다 그뿐아니라 금주의모친이 아즉 살아잇슬때에 엇더한 불행이잇 던지 금주는녀공노릇을 식히지 안켓다고 말한일까지잇섯다 이 것저것을 모다생각하즉 그유산 상속이라는것이 허무한 일이라 할지라도 자세히알아라도 보는 것이어비된의무일듯하며또한혈 통에의하야상속되는재산이라하 면금주가타고나는복이낫가에비가 되어서그일을등한히하는것은자 긔양에대하야죄일듯하엿다그래 서그는 그러면하여튼 한번자세 히알아보리라고 생각하엿다 그 럼으로 그는 자리에안즌후에

『그일은선생이라는이가 친절 하게잘해줄가?』

『그것은내가보증하네시외리라 로케』에사무소가잇스닛가 언제 든지 내가가면가줌세 매일오후 여덜시부터 열시까지가 면회시 간일세』

원보는 잠간생각한후에

『그러면 다음목요일은마춤쉬 는날이닛가 그날가기로합세』

『목요일 그러세가러가세 그 러면내가『라로케』네거리에서기 다릴터이니 서류를가지고 오소』

『그래 가지고가지 그러나그중 에는 혼인증서도잇고 사망증서 도잇고 또계통도잇서서 서류가 퍽만테』

『만흘수록 자세히알수잇스닛 가하나도쌔노치말고 가지고오 소』

『그럼세』

『그런데 본래애란의유명한집 안이라하면 그중에는 외국이름 도잇겟네그려 일운선생은 외국 말도안다닛가 마춤다행일세』

『그래 외국이름도잇고 이나 라이름도잇스며 아마 박씨라나 하는것도 잇는것갓데』

박씨라는것은죽 준길의처가 인련자의『집과가튼 청인고로 백수는 이말을듯고 눈을썹호 리엇다 백수가이러케 눈살을찝 흐리는것을보고 원보는 이상히 역이며 물엇다

『그러면자네 그박씨라는집안 에무슨 집착하는것이 잇나?』

『그래 박씨라는집이 내가아 는중에도 두서너집 이나잇네자 네말하는것과 틀리는지 맛는지 는 몰으지만』

『내가 말하는것은 지금부터 이십이년전에 은행서긔 노릇을 한모양일레』

은행서긔 노릇을하엿다면 나 종에 두취가될수도 잇는일이엇 다련자의 부친은 죽은행두취이 엇스며 련자는지금 열아홉살이 나 스무살이엇슴으로 지금이십 이년전에 그가혼인을 하엿다하 면 며개들어맛는듯 하엿다만일 련자가 정말로한며좌의 후손이 라하면 이사건은 더자미잇슬 듯하며 그에따라서 여러가지 일이 나타날터입으로 엇재던 그박씨와 이박씨가 한가지인 지아닌지를 아는것이 매우필 요할줄로 생각하엿다 그러나 백수는 그모녀의압해서 준길이 를삼아왓슴으로 자긔가 가서볼 어보는것도 자미업섯다 그래서 백수는 이것을원보로 하야곰몰 어보도록 하는것이 제일이라고 생각하엿다

『흥 이십년이나전에 서긔노 릇을하엿다면 아마 색론보장에 서사는 박씨부인이 겟지 부인 의남편되는이는 서긔로서 은행 두취까지되엇다가 년전에 죽은 사람이닛가』

『글세 그런지도몰으지 그러면 우리딸 금주의일가에는 은행두 취까지잇네그려 하하하』

『그런가보이 엇재던지확실히 알기위하야 죽첩으로 차저가서 그박씨부인을 맛나가지고 남편 의조상이 한며좌가 아니냐고뭄 어보는것이조켓네』

『그건볼어보면나스소용인가』

『천만에 소용이크게잇지가령 일운선생에게 그런것을 알게한 다하면 그박씨의집을 단서삼어 서 엇더한일을 탐색해서금주에 게엇더한리익을줄는지몰으는일 아닌가』

『그러키도 하겟네마는직공의 딸을다리고 우리가튼 사람이차 저간대도 그부인이 면회도안을 것일세』

『아니 유산사건에대하야함말 이 잇다하면 면회할것일세 부 인에게도 련자라는 딸이잇스닛 가 결코등한히듯지안흘것일세』

開闢社出版部發行
一冊三十錢送料十四錢 振替京城八一〇六番 電話光化門四二二番

社會主義 (學說講解)

堺利彥著·鄭栢譯

治安維持인가 무엔가하는것을實施하며 當局의取締는 나날히高壓化하며 反動化하야 社會主義에關한것은 演說한마듸해낼수업다。이날이어느날까지繼續할넌지는모르나、우리는 爲先沓沓하야 이冊을發行한다。定價는單參拾錢、어느會場의入場料한張폭도못되나 이로해서어들것은 社會主義全容에亘한體系요 敎旨요 感激이다 文章이平易하고 說明이仔詳하며 價格이低廉하고 裝冊이極妙하야 엇더한동무라도 읽을수이게된것이、이冊이요 읽기만하면 社會主義의 學術 根據가一目瞭然。

(京城慶雲洞開闢社出版部)

蚊帳 모기장

(尺은曲尺)

▲各種모기장元價提供

◆日망사蚊帳
長六尺廣三尺五寸(二人用)一件三圓三十錢
長六尺廣五尺(三人用)一件三圓九十錢
長六尺廣六尺五寸(四人用)一件四圓五十錢
長六尺廣八尺(五人用)一件五圓十錢
長六尺廣九尺五寸(六人用)一件五圓七十錢

◆西洋망사蚊帳
長六尺廣五尺 一件七圓五十錢
長六尺廣六尺七寸 一件九圓五十錢

●正確한尺數 針裁善美 ●價格低廉 配達迅速
尺數는注文主의隨意로製造도하오니所用되는尺數대로注文하시옵소서

各種蚊帳製造都賣商 寶光號 金光澳
京城府南大門通四丁目十四 振替京城 一二六六一番

商業家의福音

白苧、紬亢羅、明紬、生紬、平壤官紗、水木、寧布、熙布、德布、孟布、北布、土產物各種、內外國綢緞布木、雜貨其他一般委託買賣及受託商業에對하야資金을低利로貸付함

平壤府鐘路
株式合資 中信委托會社
長距離電話一二一三番 振替京城一三九四〇番 電略(長)文ニ(チカシン)

朝鮮本位策確立

減資無配는言明不能 鮮銀前途는安全하다

野中鮮銀總裁談

野中鮮銀總裁는廿九日晝突然入京하얏는바整理問題가喧傳되는際에注目을引하는바깨로特殊한用件이有한것이아니라다만稍間하얏슴으로來하얏다고前提하고整理問題其他에就하야如左히말하더라

整理問題 銀行의整理는昨年整理案에基하야續行하는바計劃대로는아될斷도有하겟고當事者로서는更히案을立하야大藏省에提出하얏는바當局으로서는特殊銀行의整理에는甚深한考慮로銀行의基礎를永遠히鞏固케하기爲하야旣히立案된貌樣이나內容은아즉모르고其中에減資無配와如한案이有한지도모르나余로는言明치못하겟다

鮮銀前途 新聞紙에는鮮銀의前途에對하야世間에서不安을抱함과如히傳하나此는特殊銀行의德澤으로現에外國에서는如斯한所聞이有하얏스나大藏省은斷然如斯한念慮가無한事를海外銀行其他에 通達하니만큼 念慮업다

土地會社 는當分日本에서만整理를하고追後로鮮滿의分도할터이나그러나鮮滿의分을放任하는것은아니오昨年整理方針에從하야日本에서는昨年以來一匯도新規貸出은無하고鮮銀의使命으로보아鮮滿特히朝鮮에注力하는中이오

支店整理 滿洲의支店은繼續商議키爲하야二三의整理할方針이나具體的言明은不能하고又日本이나滿洲에比하야朝鮮의財界가第一良好한貌樣이라고思한다

大、商兩銀 合同問題

前途難捗?

商業銀行對大同銀行의合同問題에就하야는累報한바와如히其間大銀의資産調査는兩當局者間에秘密裡에進行하야爲先完了된貌樣인데其調査한結果大銀側의狀態는商銀側의企待에副할만큼良好치못한中大銀側의大膽의要求가亦是商銀側에對하야意外로膨大한바가有한데商銀當局者로는商銀本來의際明에依하야될수잇는대로는弱少銀行의合同을要圖하는點으로보아或程度의妥協은不辭할는지모르는지만

商銀大株主側 의意向은大銀과如한것을合倂함을因하야商銀株에不良한影響이有할것을憂慮하야容易히贊成할것은疑問임으로兩行合同交涉은尙且相當한曲折을未免할것이나一方鮮銀과大銀의關係를보면鮮銀이大銀에對한貸付回收가問題인데此에對하야鮮銀當局者는大銀에對하야는平日嚴密히注意함으로回收에對한不便과如한은無하다고言明하나大銀으로하야금商銀에合同케하는것은其貸付回收上必要를感할이不少할것임으로兩行合同에對한鮮銀側態度는此際에外强味를有하겟더라

奉信臨時總會

減資案撤回

(奉天電) 奉信減資總會는二十八日午後二時부터奉天公會堂에서開催한바劈頭에市川株主로부터滿鐵은株主權을行使할는지그與否를質問한바滿鐵의代表者는行使할旨를答하엿슴으로議場은混亂에陷하야議長은遂히休憩를宣言하엿고休憩後議長의指命에依하야七名의詮衡委員을選擧하야補欠重役의選擧를行하야事務取締役原田幸七取締役市川一監査役平井熊三郎氏等이當選되

勸信總會續報

重役補選延期

二十八日午後勸業信託臨時總會에서減資案을可決하얏다함은旣報와如하거니와그다음으로

一、取締役二名補缺選擧件

一、監査役一名補缺選擧件

에移하기前에重役側으로부터懇談會를開하자는意見을述하고平井氏로부터

前回總會에서取締役二名의補選中一名은晋野竹一氏他의一名은朝鮮在住의日本人有力者를推하자는條件附이엇스나여러가지事情下에日本人이라함을朝鮮人으로變更하고監査役의補選은日本人으로하자는說明이잇섯는바이는

前總會의 假決議를無視함일뿐아니라朝鮮人二人의重役補選이日本人을二人으로함은不公平이라하야朝鮮人側의激忿을招하야大阪側橫暴가甚하다는際이高하얏고一千萬圓의會社가三百萬圓의會社가된今日에잇서重役補選은不必要하다는意見이一致되어結局一時間에亘한懇談會는이로써마치고少憩後天日氏의動議에依한『重役三名의補選은次回의總會까지이를延期』하자는意味에서議長이補選案을撤回하고午後四時半頃에閉會되엇더라

期末金融樂觀

(大阪電) 大阪短資金融市場은月末關係와震災關係로續騰傾向에在하나資金의需要不振에伴한金融基調의緩慢은依然不變하야此趨勢는來月에도持越할貌樣으로上半期末金融도樂觀되더라

麥作增收豫想

京畿道의麥作은降雨가少하기때문에生育이不良하얏스나近頃의降雨로作況이이恢復되고따러서收獲豫想도昨年에比하야大麥은五分即六十一萬石小麥은約三分即十四萬石의增收豫想이더라

格下問題要望

大阪取引所에는曾히鮮米市場보다取引所便을優遇한다는議論이잇섯든바朝鮮側에서新說한結果格下는正米市場보다取引所便이

少하나其標準米의價格이取引所便이正米市場보다顯著히安價임으로實際의受渡價格은正米價格보다下位에在한事實에就하야前記의誤解를除去하야달나는旨를取引所側에要望하고又朝鮮米의價格을向上키爲하야朝鮮米의受渡範圍縮少를要望하얏더라

大阪市場休會

當限受渡로因하야大阪株式長短期와大阪綿糸는後場이休會이고橫濱生糸는前後場共히休會이엇다

朝鮮米 格下範圍 縮少必要

農務課綾田技師談

大阪取引所의朝鮮米格下는同地正米市場의朝鮮米取引價格보다反히優遇한다는取引所側의議論에對하야는事實이多少相違한意義者에迷한바어니와이제東京取引所受渡의狀況을調査하건데同取引所四月限受渡價格은四十圓十九錢으로四月限受渡에는慶南三等米는二圓六十錢格下임으로로外其格付價格은三十七圓五十九錢이엇다그런데四月末十日間의深川廻米問屋市場의

慶南三等 의平均賣買價는三十七圓六十一錢으로定期市場의格付價格은正米市場의賣買平均價格과大略一致함을見할수잇섯다東京取引所에서는受渡米가朝鮮米뿐만아니라日本米도相當히受渡되는實情임으로外定期取引의受渡價格은大取引所와如히朝鮮米를渡함을豫想하는標準相場이아니고其標準米의實價에伴한標準相場을現함에起因하는것이다

東京大阪 의格下를比較하건데兩取引所의標準米의價格은反히大阪取引所의標準米는東京取引所의標準米보다上位에잇슴에不拘하고慶南三等玄米가大阪에서格下二圓內外임에對하야東京은二圓六十錢으로東京은大阪에比하야五六十錢假量으로朝鮮米를虐待하는感이잇다이것은鮮米에對한理解가不充分함에基한것으로思料되는바右와如한狀況임으로써今後

朝鮮米의 取引所格付狀態를改善코저함에는取引所의審査部에서其眞價에伴한審査格付를行함에留意함을圖함은勿論이어니와一面朝鮮米의眞價를日本市場에周知케함과共히朝鮮米의格下範圍를縮少하야取引者에脅威를與함과如한下等米의受渡에供치안토록考慮하야取引所의受渡價格標準米의眞價에伴치아니함과如한事가업도록努力함은緊要한事項이라思料한다云云

堂島三派協議

(大阪電) 堂島取引所三派協議會는二十八日에續會하야林市藏은理事長으로吉岡爲次郎은理事로되엿는데林氏의後任인監査役은島德藏의推薦으로元大採理事會山忠次가되엿는데取引員側委員은一應總會에諮한다함으로即答을避하엿더라

大株取組委員會

(大阪電) 大阪株式取引所取引組合委員會는二十八日滿場一致로中村秀五郎을理事로推薦하야此로외委員長後任은當分竹原副委員長으로事務를執行케하고監査役은濱崎照道로決定하얏고又一名은徐徐히銓衡하기로되얏더라

期米

仁川期米 第一報 (五月廿九日)

止價比較表

	昨後止	今後止	比較
當限	—	—	—
中限	—	—	—
先限	三七、三九	三七、〇〇	三九高

前場暴騰

昨後場阪地四十圓五十二錢止와共히三十七圓三十八錢에寄를止한當市場은今朝에入하야阪地初付四十圓六十錢인八丁反高를報하고三十七圓三十錢인反히八丁低價로寄를始한後阪地三節七十八錢의報를入하야六十九錢까지飛騰하엿다가阪地五節五十錢同事로六十六錢인突落과相俟하야六十一錢으로低移하야更히五十九錢까지小弛하더니阪地六七節七十錢同事로結局八十錢에頑强하止場함을伴하고七節六十九錢으로로六十八錢의二番同事로場을止하니高低의差는三十九丁이며仁의鞘는三百十二丁이더라

現勢는買萬能

現下月終의商勢는阪地當限의煎物이繳出함을따러突然反落을告하더니納會後에도또한勝進을加하야阪地는四十圓七十錢臺當地는三十七圓六十錢臺인又復圓臺를突破할貌樣한傾向이多하다嬰컨데地方農家에서는依然賣惜하는關係上産地의時勢가高强함으로로貿易商은比較的低價에잇는受米의買付에著眼함과相俟하야受米의

前場

	當限	中限	先限
一節	—	三六、七〇	三七、三〇
二節	—	三六、五〇	三七、四〇
三節	—	三六、五〇	三七、六〇
四節	—	三六、六〇	三七、六〇
五節	三六、五〇	三六、四〇	三七、六〇
六節	—	三六、六〇	三七、七〇
七節	—	三六、五〇	三七、六〇
八節	三六、五〇	三六、四〇	三七、六〇
九節	三六、五〇	三六、四〇	三七、六〇
十節	三六、五〇	三六、五〇	三七、六〇

後場

	當限	中限	先限
一節	—	—	三七、六〇
二節	—	—	三七、五〇
三節	—	三六、五〇	三七、五〇
四節	—	—	三七、八〇
五節	—	—	三七、六〇

米豆餘話

▲本月內로政府米十萬石을拂下한다든一時市說은風聲鶴唳가되고말엇스며苦待하든軟派는닭쫏든개집웅처다보듯되엿다▲錢存米가昨年보다多量하다거니財界의不況을갈사록더甚하다거니無非軟材임을實際的으로理想的으로能히力說할만하나生産者인農家의態度가許諾치안는데는百萬長者의威力으로無可奈何▲比較的高價를支持하는産地의買付를하지못하고受米에着眼하게되니米의自體가얼마佈慢할을알것다▲時期가갈사록正米는高强할貌樣이니第二戰線에入하야軟軍도한번方針을變更하는것이또한良策이안일가한다

實行은더욱더욱良好하며買方의活氣는一層沸騰하야最後一窓의盼望을告하게되엿다그런데小口筋의方針은月末에臨하야一段處理로失도하나大手筋의遠大한策略는時日을經過할사록在米益益減少하야手當米의調達은만안이라正米商의買付가極히困難하게되엿슴에不拘하고能히延長할計劃이라는바今後納付가完了하야廣村의議論을보하기까지에는買非萬能時代로看破할수잇다고某硬派는氣焰을吐하더라

當限一世紀

去三月二日에六丁下鞘로三十四圓〇五錢에發會한新甫五月限은發會當時에朝鮮米의實收豫表가前年보다百九十五萬五千三百二十二石의減少와第二回豫想보다三十三萬五百九石의增加인實로一硬一軟의材料를胚胎하야約四五十丁距離에서稍高稍低하다가受米의良好함과在米의減退를따러五圓八九十錢까지奔騰할際에株式高와渡米의準備가困難하다는硬材를添重하야更히六圓突破인十八錢까지昂騰한後〇八錢으로中限에入하엿다然而上旬에는日本貿易의入超가五千七百萬圓인財界不況을招致함과相俟하야九日에七圓二十九錢까지躍進하더니政府米拂下說로三木及山田前의賣物이突發할뿐더러期正의緖粗로更新할餘力이無하야六圓十八錢까지奔落하엿든바其後受米의賣行이良好함과日銀利下의餘影으로正米의引締함과共히

各限倭合 (二十九日前場)

	當限	中限	先限
取組高	九〇〇	一五〇〇	二九〇〇
出來高	八〇〇	二五〇〇	四五〇〇
帳入價	三六、五〇	三六、六〇	三七、四〇
合計		一、九〇〇	
累計		二五、一二〇〇	

▲賣方 ㊀三三〇〇 ㊁一〇〇 ㊂三〇〇 ㊃三〇〇

▲買方 ㊀一〇〇 ㊁八〇〇 ㊂三〇〇 ㊃一二〇〇

▲賣方 豐八〇〇 ㊄一〇〇〇 ㊅八〇〇 ㊆二〇〇〇

▲買方 ㊇二七〇〇 ㊈一〇〇 ㊉一〇〇 ㊊二〇〇

仁川正米續騰

三十七圓까지反騰하엿스나株式低로反히五圓七十一錢까지의鈍落한자못軟弱의形勢로當限에入엿다然而新甫七限이僅히六丁上騰로發會한後天災期의米로서너머滿朝임을看破한先限의買物이突現하엿스나當限에는何等의餘波가無히一高一低하다가結局六圓六十錢에納會하엿는데受渡石數及受渡價格은左記와如하더라

仁川正米는白米의賣行이良好함과産地賣物이稀少하기때문에買手가幅輳하야今朝에更히三四十錢의續騰을告하엿는데本日標準價格은左記와如하더라

㊂㊊㊀玄米	三等	三七、三〇
同	四等	三六、九〇
無檢査米		三五、五〇
一等精白米		四一、五〇
在來正租		一一四厘
改良正租		一一六厘

大阪期米 (廿九日)

	前場	後場
寄當	四〇、三〇	—
中	四〇、五〇	—
一節	四〇、六〇	四〇、五〇
二節	四〇、七〇	四〇、五〇
三節	四〇、七〇	四〇、六〇
四節	四〇、六〇	四〇、七〇
五節	四〇、六〇	四〇、六〇

東京期米 (廿九日)

	前場	後場
一節	四一、三〇	四一、四〇
二節	四一、四〇	四一、三〇
三節	四一、五〇	四一、二〇
四節	四一、六〇	四一、三〇
五節	四一、六〇	四一、二〇

各地期米 (廿九日)

	前場	後場
兵庫	四〇、元	四〇、五〇
下關	四〇、七〇	四〇、六〇
桑名	四〇、八〇	四〇、八〇

各地期米比較 (廿九日)

	昨前止	今前付	比較
大阪	四〇、三〇	四〇、六〇	三〇高
東京	四一、九〇	四一、八〇	一〇低
兵庫	四〇、三〇	四〇、五〇	二〇高
桑名	四〇、五〇	四〇、七〇	二〇高
下關	四〇、五〇	四〇、六〇	一〇高
仁川	三七、三〇	三七、三〇	八低

株式

京取短期取引 (廿九日)

株名		初付	大引	高價	低價
京取	前	二二〇	二二〇	二二〇	二二〇
	後	二一九〇			
仁取	前	—	—	—	—
仁新	前	三一〇	三一〇	三一〇	三一〇
安取	前	七〇〇	—	—	—
鐘新	前	一一六九〇	一一六九〇	一一六九〇	一一六九〇
大新	前	八二〇〇	八二〇〇	八二〇〇	八二〇〇

不變中越月乎

大新鐘新硬勢

今朝는米棉二十五錢高로綿絲도一圓方의上伸을따러阪電도漸高되어大新은八十二圓四十錢新은百十七圓大引이엇고當地도依然警戒氣로別無活氣이엇스나鐘新은百十六圓九十錢大新은八十二圓에上하얏는바來月相場亦綿絲如何로左右될것은勿論이겟지만市場人氣는來月에期待를가지는터로限短後의變態的立會인四本立會도二十七日로서그終局을告하얏스며解合으로因한底入貌樣을報하는等新味가잇

前場區區

京取	二〇低	仁信	保價
大新	六〇高	安取	六〇低
鐘新	四〇高		

後場閑散

(前場終價와後場終價比較)

京取	三〇低	仁新	保價
大新	七〇低		

大新配當落

今後場은阪地休會로至極閑散한場面을이루엇스나京取는二十一圓五十錢으로廿錢의續落이엇고仁新은不變이엇스며大新은當地가今後場으로부터配當落임으로今後場으로부터配當落이엇다

大株六朱五厘

重役會에서內定

午後入電에依하건대二十九日大株取引所重役會에서는今期配當을六朱五厘(大株는三圓六十二錢五厘大新株는八十一錢二厘五毛의計算)로決定하얏는데三十日前場부터大阪市場短期取引은이에依하야配當落이되리라더라

前場諸株步調 (廿九日)

▲京取 二二〇—二一八〇—二一八〇

▲仁新 三一〇—三一〇—

▲安取 七〇〇—

▲鐘新 一一六九〇—一一七〇〇—一一六九〇—

▲大新 八二〇〇—八二四〇—八二〇〇—

前場賣買關係

▲京取二〇〇(賣)吉見田中新田(買)小口七店 ▲仁新三〇(賣)金秀吉見(買)成滿南朴 ▲安取二〇(賣)白樂(買)成滿 ▲鐘新一五〇(賣)成滿新田(買)南吉見洪 ▲大新二八〇(賣)南市川吉見(買)成滿白樂白井

後場諸株步調

▲京取 二一五〇—

底入貌樣

帶谷、松井解合

今朝吉見仲買店入電에依하건대二十八日後場에松井과帶谷間에左와如히解合이잇서底入貌樣이라더라

一、松井賣帶谷買이던大新短期의一萬五千株는八十一圓五十錢에解合

一、帶谷賣松井買이던短期新東의二千五百株는百圓에解合

一、帶谷賣松井買이던短期鐘新의二千五百株는百十六圓五十錢에解合

安取生後新價

昨後場에七圓六十錢으로急落된機先今朝도이러커與地低를繼함을따라當地는人氣에別無影響이엇스나마白樂의成行賣二十枚도七圓에付하야生後의新低價를呈하얏섯는바六圓五十錢實際으로大引不成이엇섯는바繼續하야買方은追證을納入하얏다

仁新閑散不變

仁新의株不足은約百枚減이나實株의用途가繼續될것갓지아니함으로로賣물은充策도업는一面또한日本株의不好을보고는아모리逆日步를取한다드래도稍稍的으로買키도難하야自然히袖手傍觀的으로小口商內로六七十錢往來가잇섯會뿐이엇다

京取小口續買

京取는藥弱不良으로定限當에五六分에不過하리라하야과代하야三千餘等으로積極的으로買하는者도잇스나期末이臨迫한此際인故로若한地方가小口側의買가繼續되어이錢爲를바라는側과限當을目的으로한바期로히큰變動은업겟는데今朝도小口七店買로二百의商內가잇엇스나期末의猛合을가지고울히賣에利가잇다는見解下에賣하는手筋의賣로잇서二十一圓九十錢으로八十錢에大引되어小低이엇다

延取引

京城

	賣買高	
現物三等	㊂三七、七〇	四等㊃三六、四〇
一回	七月中	三七、二〇
二回	七月中	三七、二〇
三回	七月中	三六、八〇
四回	七月中	三六、八〇
五回	七月中	三六、七〇
六回	七月中	三六、九〇

一千七百石

群山

	賣買高		
全羅三等	三七、四〇	同四等	三六、七〇
一回	五月末	六月中	七月中

釜山

	賣買高		
改良	五月末	六月中	七月中
一回	三七、〇〇	三七、三〇	三七、四〇

大邱

	賣買高		
改良	五月末	六月中	七月中
一回	三六、〇〇	三六、五〇	三六、六〇

一萬八千五百石

大阪三品 (廿九日)

	前付	前止	後付	後止
五月限	二九〇〇	—	—	—
六月限	二九六〇	—	—	—
七月限	二九六〇	—	—	—
八月限	二九四〇	—	—	—
九月限	二九四〇	—	—	—
十月限	二九二〇	—	—	—
十一月限	二九三〇	—	—	—

先物	三弗八分五	八十一圓
現物	一弗二分一低	八十一圓
紐育銀塊	一弗二分一	

海外經濟 (廿九日)

倫敦二十八日發	倫敦銀塊	三一片卞分五
英米爲替		四弗八六仙四分一
桑港二十八日發	米棉	二十五錢高
米國二十八日發	印棉	四十錢低
紐育二十八日發		

日本金利 (廿九日發表)

	東京	大阪
無條件	一錢四〇	一錢四〇
翌日拂	一錢五〇	一錢五〇
普通物	一錢五〇	二錢〇〇
月越	一錢五〇	一錢六〇

日本銀行券 (廿九日發表)

發行高	一、二四〇	增
正貨準備高	一、〇五九、〇〇〇	
保證準備高		
發行餘力		
貸出高		

朝鮮銀行券 (廿九日發表)

發行高		
正貨準備高		
保證準備高		

大阪短期步調 (廿九日)

▲前場大新 八二〇—八二〇—八二〇—

▲前場鐘新 一一六九〇—一一七〇〇—

大阪短期株式 (廿九日)

	前付	前止	後付	後止
大株				
大株中引				
大新				
東新				

大阪長期株式 (廿九日)

	前付	前止	後付	後止
東新				
日魯	一〇〇〇	一〇二〇		
同新	一三〇〇			
商船				
同新				
郵船				
同新				
大株	九二〇	九二〇		
同新				
鐘紡	三九六〇	三九六〇		
同新	二五〇〇	二五一〇		

出來高

▲長期	累計	二七五三〇〇	
▲短期	累計	四二九〇一〇〇〇	

▲仁新 三二〇— ▲大新 八二〇—

△豫 告▽

近日公開 朝鮮映畵製作所第一回作品 大悲曲 淑英娘子傳 全篇

松竹特約 유나이된社 團成社 電光九五九番

五月參拾日土曜全部差換

米國엣사네一會社 人情劇 結誓 全二卷

米國바이다구라후會社 人情劇 轉禍 全六卷

米國빅구사운나會社 連續 總篇 赤眼 解決篇、第十三、十四、十五、十六、篇八卷上映 全十六篇三十二卷

▲豫告▼ 近日上映

米國유나이뎃드아지쓰會社作 大活劇 大悲劇 嵐의孤兒 全十二卷

米國쿠리스지이映畵 大冒險喜活劇 女로이도 全六卷

꼭쓰特約日活 優美館 電光三九五番

當五月廿三日(土曜)부터寫眞差換

▲구리스치一映畵 喜劇 牛와砂 全二卷

▲파라마운트社特作品 社會劇 시골이그리워 全七卷

▲大유나이뎃드社大傑作 大喜活劇 모리곳돌 全六卷

◆大 豫 告◆

메돌社大作品 大名監 후라다ー스의少年 全八卷

六堂崔南善氏飜譯(롱상한동무)

大喜活劇 大유나이뎃드社超特作 三銃士 全十二卷

京城仁寺洞 朝鮮劇場 電話光二〇五番

當五月二十九日特別興行 ◎유社作品 大活劇 大接戰 全二卷

유社作品代表的大作 最終篇 社交界의怪賊 全十編二十卷中最後四卷上映 ◆유나이뎃도社大作

大冒險大悲劇 東道 全十一卷

△豫 告▽

近日公開 朝鮮映畵製作所第一回作品 大悲曲 淑英娘子傳 全篇

就—職—安—全

本公司에서製造販賣하는日支式高級菓子五十餘種의製造法을三箇月間에習得하는技術에從事할者를募集함 (但東京에서)

京城西大門町一丁目一三三 東西製菓公司

仁川米豆取引所仲買人 ⑦ 仲買店

仁川米豆取引所仲買人 ⑦ 廣澤正次郎 仁川府海岸町三丁目 電話五七〇•一六〇番
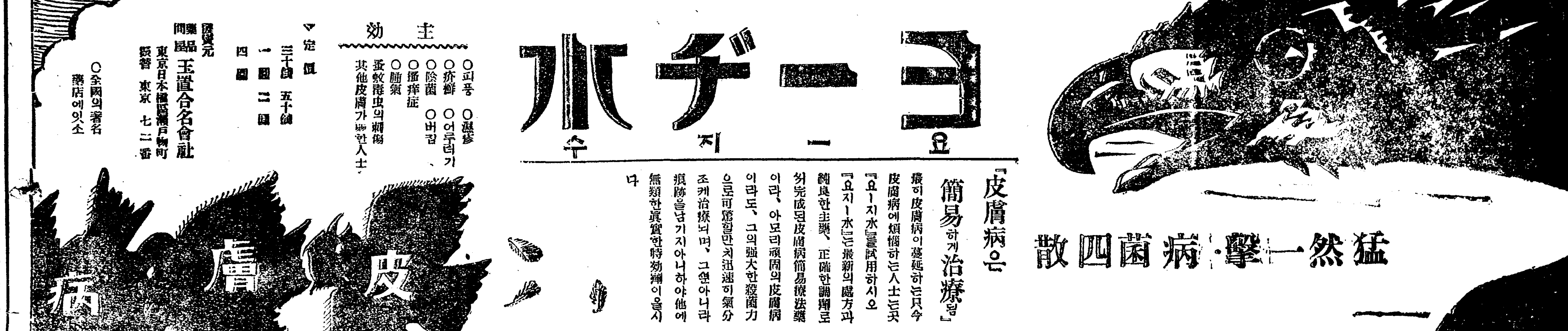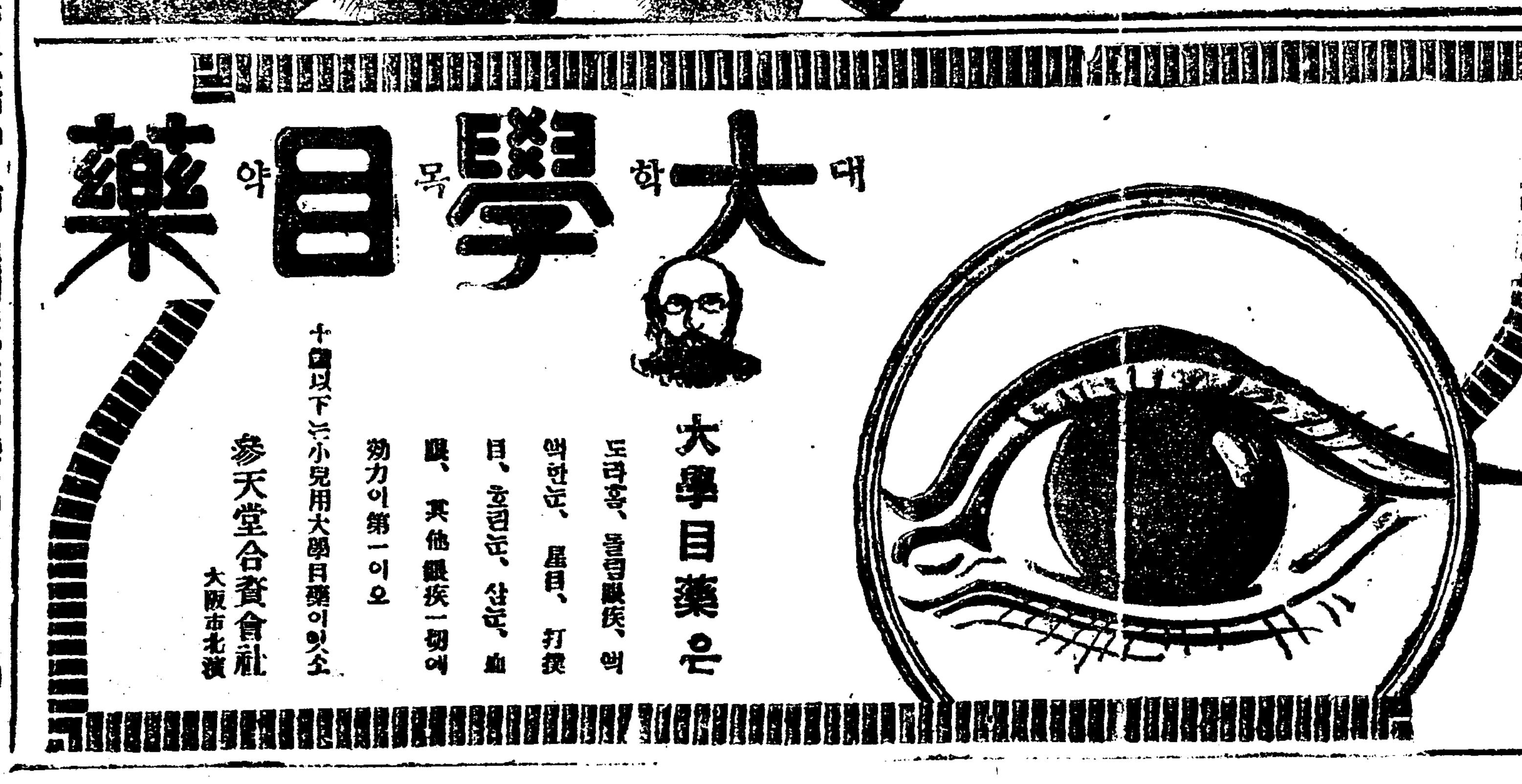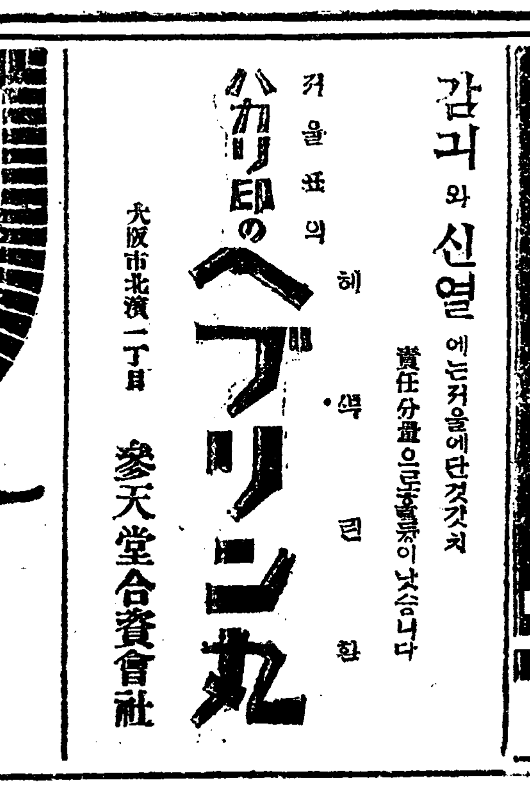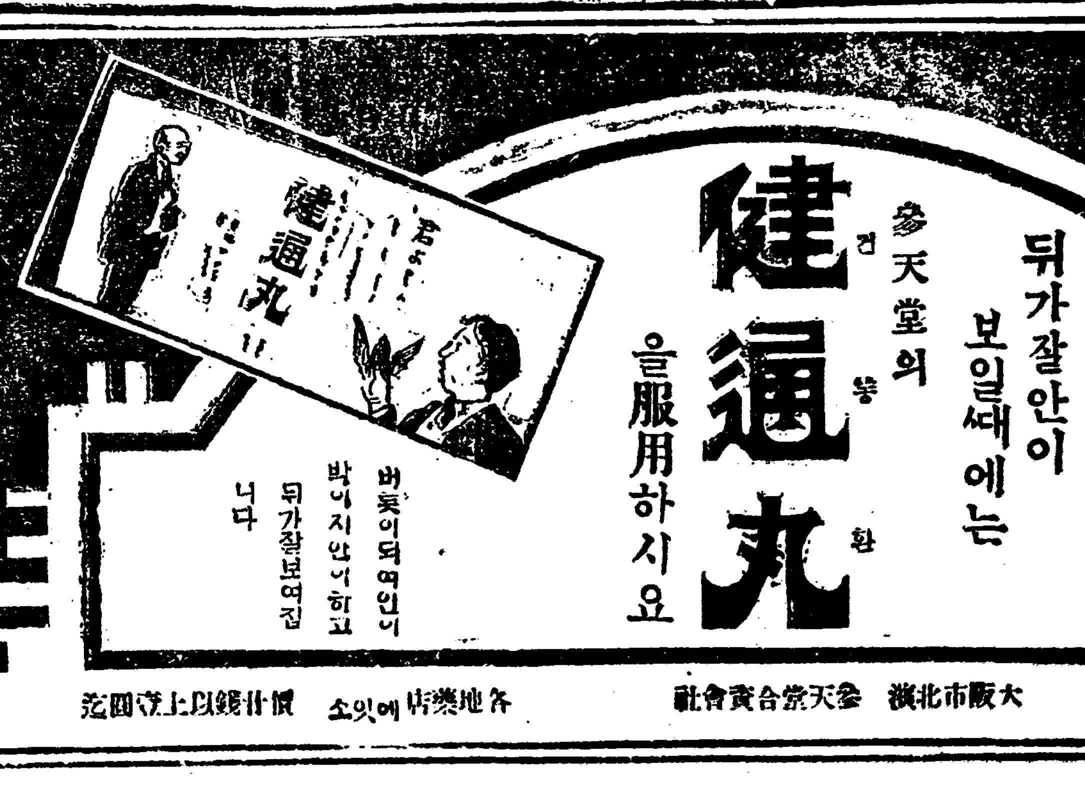
米穀肥料委託賣買 ⑦ 廣澤正次郎 仁川宮町二丁目 電話長三〇七番